1-9-1985 75 கா

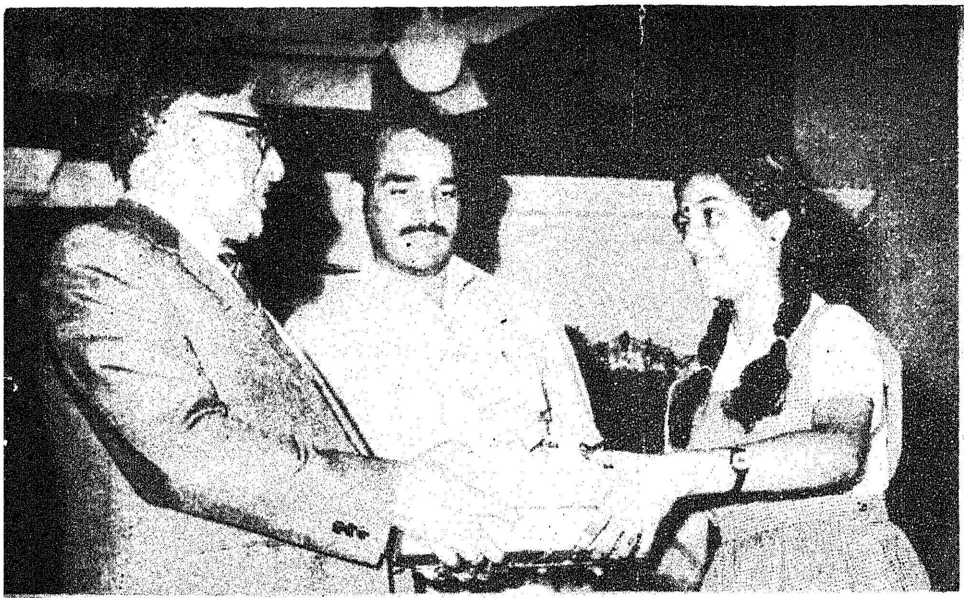

சென்னையில் நடைபெற்ற 6-வது அனைத்திந்திய குற்றத் தடுப்பு அறிவியல் மாநாட்டின் நிறைவு விழாவில் கலந்து கொண்ட மேதகு ஆளுநர் திரு எஸ். எல் குரானா அவர்கள் அம் மாநாட்டை யொட்டி நடைபெற்ற பேச்சுப் போட்டியில் வெற்றி பெற்ற மாணவ, மாணவியர்க்கு 13.8.85 அன்று பரிசுகளை வழங்கினார்.

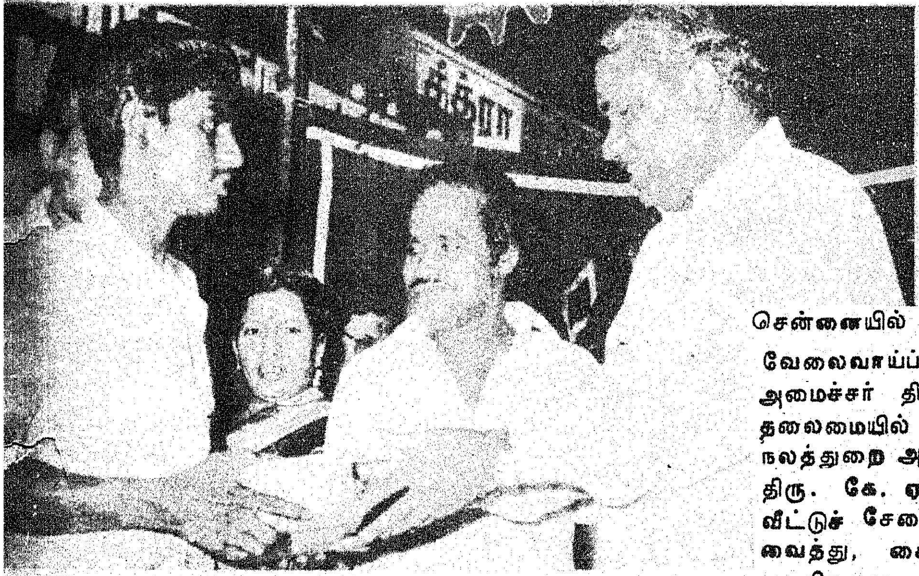

சென்னையில் 14.8.85 அன்று மாண்புமிகு வேலைவாய்ப்பு மற்றும் மறுவாழ்வுத் துறை அமைச்சர் திரு. டி இராமசாமி அவர்கள் தலைமையில் மாண்புமிகு தொழிலாளர் நலத்துறை அமைச்சர் திரு. கே. ஏ. கிருஷ்ணசாமி அவர்கள் வீட்டுச் சேவை மையத்தினைத் துவக்கி வைத்து, கைவினைஞர்களுக்குக் கருவிகளை வழங்கினார்.

சென்னை மாநகராட்சி எருக்கஞ்சேரி, திருவள்ளுவர் நகர், விவேகானந்தா நகர் ஆகிய பகுதிகளில் சுமார் 8 இலட்ச ரூபாய் செலவில் புதிதாக நிறுவப்பட்டுள்ள 180 மின்விளக்குகளை 6.8.85 அன்று மாண்புமிகு உள்ளாட்சித் துறை அமைச்சர் திரு. ப. உ. சண்முகம் அவர்கள் இயக்கி வைத்தார்.

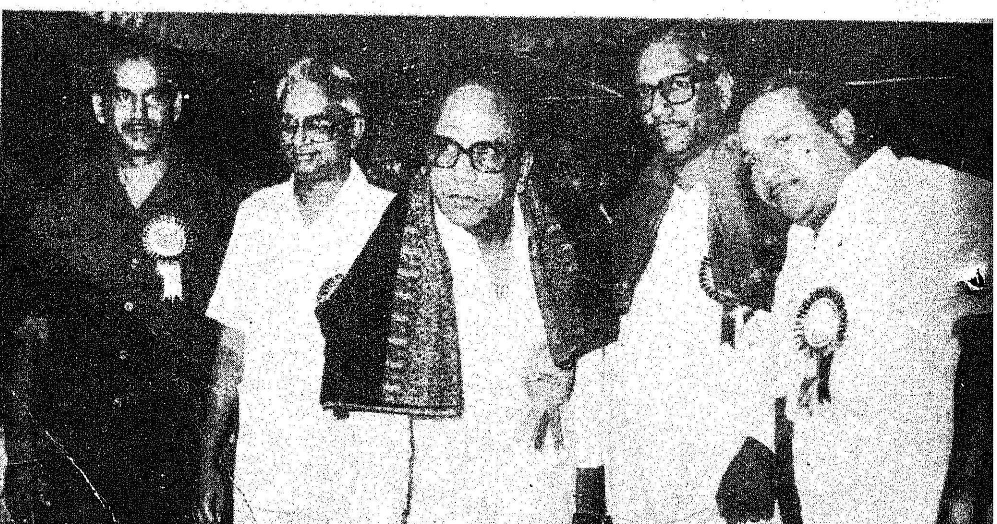

மாண்புமிகு முதல்வர் சென்னை திரும்பினார்

அட்டை சொல்லும் செய்தி :

மாண்புமிகு முதல்வர் டாக்டர் எம்.ஜி.ஆர். அவர்களும், அவரது துணைவியார் திருமதி ஜானகி அம்மையாரும்-மாண்புமிகு அமைச்சர்கள் திரு. எஸ். இராமச்சந்திரன், திரு. எஸ். முத்துசாமி ஆகியோரும் பிறரும் ஜப்பான் அமெரிக்கா ஆகிய நாடுகளில் தமது சுற்றுப்பயணம் வெற்றிகரமாக முடிந்து 21.8.85 அன்று இந்தியா திரும்பினார்கள்.

மாண்புமிகு இந்தியப் பிரதமர் திரு. ராஜீவ் காந்தி அவர்களை, மாண்புமிகு முதல்வர் டாக்டர் எம்.ஜி.ஆர் அவர்கள் டில்லியில் சந்தித்து இலங்கைத் தமிழர்கள் பிரச்னை குறித்துக் கலந்தாலோசித்தார். இந்தச் சந்திப்பு இரண்டு நாட்கள் நடந்தது. இச்சந்திப்பின் போது நாடாளுமன்றத் துணைச் சபாநாயகர் திரு தம்பிதுரை அவர்களும் உடனிருந்தார்.

மாண்புமிகு 'பிரதமர் அவர்களுக்கு, மாண்புமிகு முதல்வர் அவர்கள் சில புத்தகங்களை அன்பளிப்பாக வழங்கினார்.

அமெரிக்காவிலும் ஜப்பானிலும் தான்

தமிழரசு

திருவள்ளுவர் ஆண்டு 2016
குரோதன - ஆவணி 16
மலர் : 16 இதழ் : 5
1-9-1985

பார்த்த தொழிற்சாலைகள் பற்றியும், தமிழ் நாட்டில் அதையொட்டி புதிதாகத் தொடங்கத் திட்டமிட்டுள்ள பெரிய தொழில்கள் பற்றியும் அப்போது மாண்புமிகு பிரதமர் அவர்களிடம் மாண்புமிகு முதல்வர் அவர்கள் தெரிவித்தார்.

இந்தச் சந்திப்பு 30 நிமிட நேரம் நடந்தது.

டில்லியில் தமிழ்நாடு இல்லத்தில் தங்கியிருந்த மாண்புமிகு முதல்வர் அவர்களைத் தமிழ்நாடு சட்டமன்ற எதிர்க்கட்சித் தலைவர் திரு உ. சுப்பிரமணியம் அவர்கள் சந்தித்து மாலை அணிவித்து வாழ்த்தினார்.

மாண்புமிகு முதல்வர் அவர்களும் ஏனையோரும் 25.8.85 அன்று தமிழகம் வரவிருப்பதாக முன்கூட்டியே அறிவிக்கப் பட்டிருந்தது. இதனால், சென்னையில் மாபெரும் வரவேற்பளிக்க ஏற்பாடாகிக் கொண்டிருந்தது. ஆனால், இலங்கைத் தமிழர் படும் இன்னல் காரணமாக அப்படிப் பட்ட வரவேற்பு அளிப்பது தவிர்க்கப்பட வேண்டுமெனப் பொதுமக்கள் கேட்டுக் கொள்ளப்பட்டார்கள்.

இருந்தும்கூட, திட்டமிட்டதற்கு ஒரு நாள் முன்பே-அதாவது 24.8.85 சனிக்கிழமை காலையே டில்லியிருந்து 6.45 மணிக்கு விமானம் மூலம் புறப்பட்டு-மாண்புமிகு முதல்வர் அவர்களும் மற்றவர்களும் காலை 10.15 மணிக்கு நலமுறச் சென்னை வந்து சேர்ந்தார்கள்.

இந்த வருகை முன் கூட்டியே அறிவிக்கப் படாதிருந்தும்-சிறிது நேரத்தின் முன்பே அறிந்த மாண்புமிகு அமைச்சர் பெருமக்களும் ஏராளமான பொதுமக்களும் சென்னை விமான நிலையத்தில் கூடி நின்று அவர்களை மகிழ்ச்சி பொங்க வாழ்த்தி வரவேற்றார்கள் ,‘புரட்சித்தலைவர் வாழ்க’’... ‘‘பொன்மனச் செம்மல் வாழ்க’’... ‘‘முப்பிறவி கண்ட முதல்வர் வாழ்க’’ என்பன போன்ற முழக்கங்கள் விண்கிழித்தன.

மாண்புமிகு நிதியமைச்சர் டாக்டர் நாவலர் இரா. நெடுஞ்செழியன் அவர்களும், மாண்புமிகு செய்தி - அறநிலையத்துறை அமைச்சர் திரு இராம. வீரப்பன் அவர்களும் விமான தளத்தில் மாண்புமிகு முதல்வர் அவர்களுக்கு மாலையணிவித்து மகிழ்ந்து வரவேற்றார்கள்.

அங்கிருந்து கார்மூலம் புறப்பட்ட மாண்புமிகு முதல்வர் அவர்கள் - விமான நிலையத்தின்முன் கூடியிருந்த நாடாளுமன்ற, சட்டப் பேரவை-மேலவை உறுப்பினர்கள், வாரியத் தலைவர்கள் உள்ளிட்ட மக்கட் பெருவெள்ளத்தைக் கண்டதும் காரை நிறுத்தச்சொல்லி கீழே இறங்கிவந்தார். வானை எட்டின வாழ்த்து முழக்கங்கள். எண்ணற்ற கைத்தறி ஆடைகளும் மாலைகளும் மாண்புமிகு முதல்வர் அவர்களுக்கு அணிவிக்கப்பட்டன.

எல்லாவற்றையும் ஏற்று, நன்றி தெரிவித்தபின், மாண்புமிகு முதல்வர் அவர்கள் மீண்டும் காரில் ஏறி இராமாவரத்தில் உள்ள தமது இல்லம் சென்று சேர்ந்தார்கள்.

—இல. இராசேந்திரன்

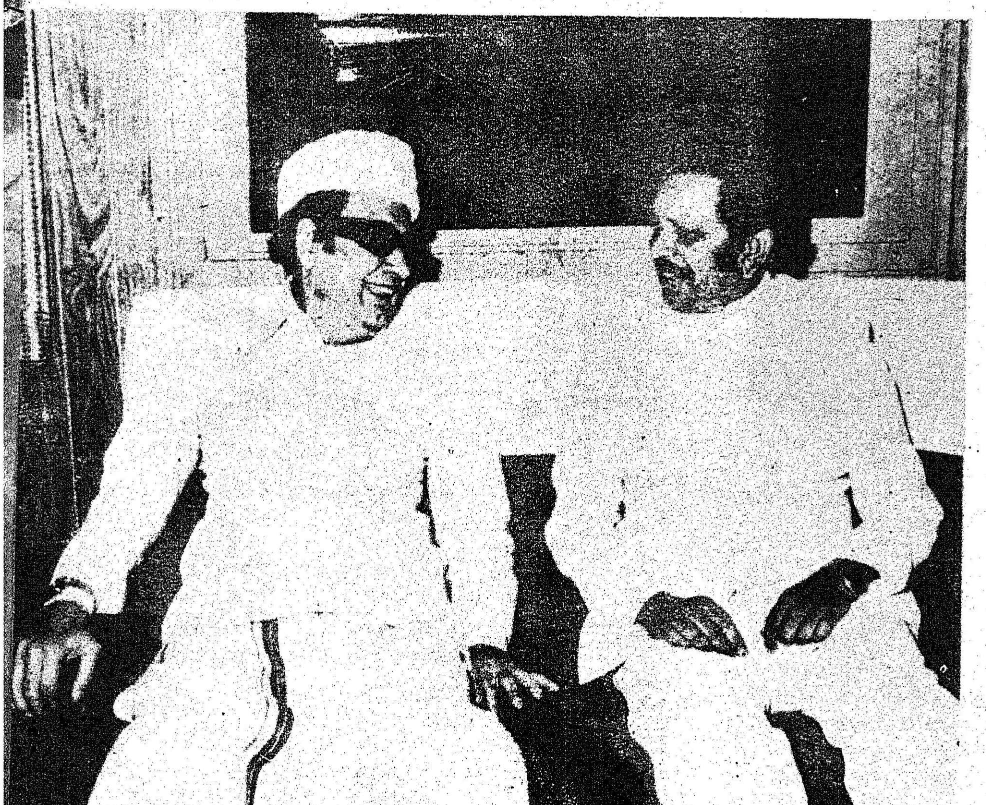

மாண்புமிகு மத்திய நீர்ப்பாசனத்துறை அமைச்சர் திரு. பி. சங்கர் ஆனந்த், சென்னையில் மாண்புமிகு முதல்வர் அவர்களைச் சந்தித்தார். (25.8.85).

ஒத்துழைப்புத் தேவை..

மாண்புமிகு நிதியமைச்சர்
டாக்டர் நாவலர் இரா. நெடுஞ்செழியன்

மாண்புமிகு தமிழக முதல்வர் டாக்டர் எம்.ஜி.ஆர். அவர்கள் மருத்துவப் பரிசோதனைக்காக அமெரிக்கா சென்று பரிசோதனை முடிந்து இப்போது அவர் உடல் நிலை சிறப்பாக இருக்கிறது.

இன்று அமெரிக்காவில் தலைநகர் வாஷிங்டனில் உள்ள இந்தியத் தூதரகத்தில் நமது விடுதலை நாள் விழா கொண்டாடப்படுவதையொட்டி, அங்கு நமது முதல்வர் தேசியக் கொடியை ஏற்றி வைப்பதில் மகிழ்ச்சியோடு கலந்து கொள்கிறார் என்பதில் நமக்குப் பூரிப்பு ஏற்படுகிறது.

வெள்ளையன் ஆதிக்கத்தை எதிர்த்து அடிமை விலங்கை உடைத்து எறிந்து சுதந்திரம் பெற்றோம். இதைப் பெறுவதற்காகப் பல இலட்சக்கணக்கான மக்கள் உடைமைகளைப்பறி கொடுத்தனர். இன்னும் பல ஆயிரக்கணக்கானவர்கள் தங்கள் இன்னுயிரை இழந்தும் இருக்கிறார்கள்.

அப்படி அரும்பாடுபட்டு, தங்களை அர்ப்பணித்துக் கொண்ட அத்தனை பேருக்கும் இன்று நாம் வீர வணக்கம் செலுத்துவது கடமையாகும். காந்தியாருக்கு உறுதுணையாகப் பல தலைவர்கள் கஷ்ட, நஷ்டங்களைத் தாங்கிப் பாடுபட்டு இருக்கிறார்கள். அவர்களுக்கும் நமது அஞ்சலியையும், மரியாதையையும் செலுத்தும் நாள் இது ஆகும்.

அறிஞர் அண்ணா அவர்கள் சொல்லும்போது, 1947 ஆகஸ்டு 15ஆம் தேதியை வெள்ளையனைக் கணக்கு தீர்த்த நாள் என்றும், அடுத்து வரும் ஆகஸ்டு 15ஆம் தேதிகளை நமது கணக்கை நாமே பார்க்கும் நாள் என்றும் கூறினார்கள். அரிமா நோக்கு என்று இலக்கியத்தில் சொல்வார்கள். அதாவது சிங்கத்தின் பார்வை, சிங்கம் கொஞ்ச தூரம் போனதும் நின்று, தான் வந்த பாதையைத் திரும்பிப் பார்க்கும். பிறகு முன்னால் திரும்பி இனிமேல் எப்படிப் போக வேண்டும் என்று பார்க்கும். நாமும் அதுபோல, பழைய தியாகங்களை எண்ணிப்பார்ப்பதோடு, இனிமேல் செய்ய வேண்டியவைகளை நினைத்து திட்டமிட்டுப் பணிகளைத் துவங்கும் நாளாக இது இருக்கிறது.

உலகிலேயே இந்தியாதான் மிகப் பெரிய ஜனநாயக நாடு. 38 ஆண்டுகளாக இதைக் கட்டிக் காத்து வந்திருக்கிறோம். ஆனால், நம்மைச் சுற்றிலும் பல நாடுகள் சர்வாதிகார ஆட்சிக்கு உட்பட்டு ஜனநாயகத்தை மீட்க முடியாமல் தத்தளிக்கும் நாடுகளாக இருக்கின்றன. 78 கோடி மக்களிடையே பல சாதி, மொழி வகைகள், போக்குகள், இருந்தும், 38 ஆண்டுகளாக நாம் ஜனநாயகத்தைக் காப்பாற்ற முடிந்து இருக்கிறது.

வன்முறை, உள்நாட்டில் குழப்பம் ஏற்படுத்துவது போன்ற பல தொந்தரவுகள் இருந்தும், உலக நாடுகள் போற்றத்தக்க அளவுக்குப் பல சாதனைகளைப் புரிந்து வளரும் நாடுகளுக்கு எல்லாம் நாம் தலையாய நாடாக விளங்குகிறோம்.

திருமதி இந்திராகாந்தி தலைமையில் நாம் முன்னேறியதையொட்டி, அவர் விட்ட இடத்தில் இருந்து தொடர்ந்து கடமை உணர்வோடு உலகத் தலைவர்கள் அனைவருடைய பாராட்டையும் பெற்றுப் பணிபுரியும் இன்றைய பிரதமர் ராஜீவ் காந்தியை எண்ணும்போது பூரிப்பாக இருக்கிறது.

பல ஆண்டுகளாகத் தீர்க்கப்படாத பஞ்சாப் பிரச்சினை அவரால் தீர்க்கப்பட்டது. அதேபோல் அசாம் பிரச்சினையும், காஷ்மீர் பிரச்சினையும் தீர்க்கப்படுகிறது.

நாட்டின் ஒற்றுமைக்கும், ஒருமைப் பாட்டுக்கும் பெரிதும் உறுதுணையாக இருப்பவர் நமது மாண்புமிகு முதல் அமைச்சர் டாக்டர் எம்.ஜி.ஆர். அவர்கள். அவர் நேற்று சுதந்திரச் செய்தி வெளியிட்டபோது, ''தேசிய ஒற்றுமையும், ஒருமைப்பாடும்மிகவும் இன்றியமையாதது. மத, இன சாதி முரண்பாடுகள் தவிர்க்கப்பட வேண்டும்'' என்று சொல்லி இருக்கிறார்.

மாநில அரசுகள் மத்திய அரசுடன் இணைந்தவை. ஆகவே ஒன்றை ஒன்று எதிர்ப்பதில் பலன் இல்லை என்று கூறி இருக்கிறார். மத்திய அரசுடன் இணக்கமாகச் செயல்பட வேண்டும் என்று கூறி இருக்கிறார். மாநிலங்களுக்குக் கூடுதல் அதிகாரம் பெற வாய்ப்பு இருக்கிறது என்றும் சொல்லி இருக்கிறார்.

இலங்கைத்தமிழர் பிரச்சினையைத் தீர்ப்பதில், நமது பிரதமர் ராஜீவ் காந்தி மிகுந்த அக்கறை எடுத்துக் கொண்டிருக்கிறார் என்றும் முதல் அமைச்சர்தெரிவித்து இருக்கிறார். திம்புவில் இலங்கை அரசுக்கும், இலங்கைத் தமிழர் பிரதிநிதிகளுக்கும் இடையே நடக்கும் பேச்சு வார்த்தைகள் நல்லமுறையில் வெற்றி பெற வேண்டும். இலங்கைத் தமிழர்கள் நியாயமான நிலையில் வசதியாகக் கவலையின்றி வாழ வழி ஏற்பட வேண்டும் என்பதை நமது முதலமைச்சர் 1983ஆம் ஆண்டிலேயே கூறி இருக்கிறார். அது இப்போது பலன் அளிக்கத் தொடங்கிவிட்டது.

திம்புவில் நடைபெறும் பேச்சுவார்த்தை ஓரளவு வெற்றி பெறும் நிலைமையை அடைந்து இருக்கிறது. அதன் மூலம் நல்ல விளைவுகள் ஏற்படும். இலங்கைத் தமிழர்கள் மகிழ்ச்சியோடு, நிம்மதியோடு வாழ வழி ஏற்படும் என்று நம்புவதாக மாண்புமிகு முதல்வர் அவர்கள் கூறி இருக்கிறார்.

இலங்கைத்தமிழர்கள் ஒரு இலட்சம் பேர் அகதிகளாகத் தமிழ்நாட்டில் தங்கி இருக்கிறார்கள். இலங்கையில் நல்ல நிலைமை ஏற்பட்டால் இந்தச் சுமை நமக்குக் குறையும். தமிழ்நாட்டிற்குள்ளே நலிந்தோர், ஏழைகள் கல்வி மற்றும் உணவு பெற ஏற்பாடு செய்து இருக்கிறோம். 80 இலட்சம் மாணவர்களும் 2 இலட்சம் முதியோர்களும் சத்துணவு சாப்பிடுகிறார்கள்.

பொருளாதாரத் துறையில் புதிய தொழிற்சாலைகளைத் தொடங்கி வேலையில்லாத் திண்டாட்டத்தைப் போக்க பல திட்டங்களை முதல்வர் அவர்கள் செயல்படுத்தி வருகிறார்.

இதற்கு மக்களின் ஒத்துழைப்பு தொடர்ச்சியாக இருக்க வேண்டும்.

(15-8 85 அன்று சென்னை செயின்ட் ஜார்ஜ் கோட்டையில் கொடியேற்றி வைத்து ஆற்றிய உரையிலிருந்து).

29.8.85 அன்று இயற்கை எய்திய பழம் பெரும் நடிகர் எம்.கே. ராதா இல்லம் சென்று மாண்புமிகு முதல்வர் அவர்கள் மலர் வளையம் வைத்து அஞ்சலி செலுத்தினார்.

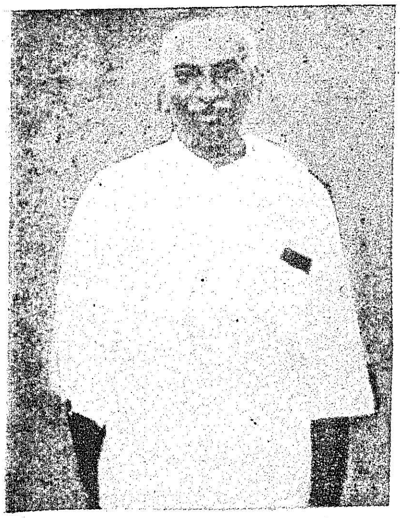

பெருந்தலைவர் பிறந்த மண்ணில்....

பெருந்தலைவர் காமராஜரின் 83-வது பிறந்த நாள் தமிழக அரசின் சார்பில் 15-8-85 அன்று பெருந்தலைவர் பிறந்த விருது நகரில் மிகச்சிறப்பாகக் கொண்டாடப்பட்டது.

சத்திரியா பெண்கள் மேல் நிலைப் பள்ளியில் காலை 10 மணியளவில் பிச்சைப் பிள்ளை குழுவினரின் நாயன இசையுடன் விழா தொடக்கமாகியது.

காமராஜர் மாவட்டச் செய்தி மக்கள் தொடர்பு அலுவலர் திரு எஸ். தீனதயாளன் அனைவரையும் வரவேற்றார்.

மாவட்ட ஆட்சித் தலைவர் திரு எல். என். விஜயராகவன் இ.ஆ.ப. விழாவைத் தொடக்கி வைத்து உரையாற்றினார். அப்போது அவர் குறிப்பிட்டார்:

''சுயநலம் இல்லாதவர்களை உலகம் மதிக்கிறது; அவர்களது சிறப்பும் அதிகரிக்கிறது. அவர்களது சுட்டுவிரல் அசைந்தால் மக்கள் கட்டுப்படுகிறார்கள். அவர்கள் பதவியில் இருந்தாலும் இல்லாவிட்டாலும் மக்களால் மதிக்கப்படுகிறார்கள். அத்தகைய சிறப்புமிக்க பெருமக்களில் பெருந்தலைவர் காமராஜரும் ஒருவர்.

'மக்கள் பார்வையில் காமராஜர்' என்ற பொதுத் தலைப்பில் நடைபெற்ற கருத்தரங்கிற்குத் தவத்திரு குன்றக்குடி அடிகளார் அவர்கள் தலைமை ஏற்றார். அப்போது அவர் தெரிவித்தார்:

'சுதந்தரத்திற்காகப் பாடியவன்-பாடுபட்டவன் பாரதி. ஆனால் அவன் சுதந்தரக்காற்றை சுவாசிக்காமலேயே மறைந்து விட்டான். கல்வி இல்லாத ஊர் தீயினால் எரிக்கப்பட வேண்டும் என்று பாரதி பாடினான். கல்வி நல்காக் கசடரைக் கழுவேற்ற வேண்டும் என்றார் அவரது சீடரான பாரதிதாசன்.

''விடுதலை பெற்ற பின்னர் கட்டாயக் கல்வியின் வாயிலாக, தமிழகத்தில் ஊர்தோறும் பள்ளிகளைத் திறந்து வைத்தார் காமராஜர். பாரதி இன்று திரும்பி வந்து பார்த்தால், தீ வைப்பதற்கு ஊர் கிடைக்காதபடி செய்து விட்டார் காமராஜர்."

'நாட்டுப்பற்று' என்ற பொருளில் உரையாற்றிய டாக்டர் சி. சிவசங்கரன் குறிப்பிட்டார்:

''காமராஜர் வேலூர்ச் சிறையிலிருந்த போது, விருதுநகர் ஊராட்சி மன்றத் தலைவராகத் தேர்ந்தெடுக்கப்பட்டார். ஆனால் 5 நிமிடம் அந்த இருக்கையில் அமர்ந்துவிட்டு பதவியை ராஜினாமாச் செய்து விட்டார். அவரிடம் ஊர்ப் பற்று இருக்கவில்லை நாட்டுப் பற்று -உலகப் பற்று உறைந்திருந்தது."

'பத்திரிகையாளர்' என்ற பொருளில் உரையாற்றிய திரு மு. நமசிவாயம் (காமராஜர் வரலாற்று நூலாசிரியர்) தெரிவித்ததாவது:

''அந்தக்காலத்தில் பத்திரிகையாளர்கள் எல்லாரும் தேசப் பற்று மிகுந்தவர்களாக இருந்தனர். காமராஜர் பத்திரிகை படித்துப் படித்து அரசியல் தெரிந்து கொண்டார். அவர் தமது வாழ்நாளில் 3,000 நாட்கள் சிறைவாசம் செய்திருக்கிறார். 9 ஆண்டுகள் சிறையிலும் 9 ஆண்டுகள் ஆட்சிப் பொறுப்பிலும் இருந்தார். பணம் சோறு போடுமா என்று கேட்பார். பண்ட உற்பத்தி அதிகரிக்க வேண்டும் என்று கூறுவார்.''

பெருந்தலைவரை நினைவு கூர்ந்து உரையாற்றிக்கொண்டிருந்த நமசிவாயம் உணர்ச்சி வயப்பட்டவராக, ''பெருந்தலைவர் பிறந்த இந்த மண்ணை முத்தமிடுகிறேன்'' என்று சொல்லியவாறு சடாரென்று நெடுஞ்சான்கிடையாக விழுந்து தரையை முத்தமிட்ட காட்சி அனைவரையும் திகைக்க வைத்து விட்டது.

'கல்வித் தொண்டு' என்ற தலைப்பில் உரையாற்றிய டாக்டர் சுப. அண்ணாமலை தெரிவித்ததாவது:

"காமராஜர் காலத்திற்கு முன்பு இந்த நாட்டில் கல்வி, கிடைக்காத ஒரு சரக்காக இருந்தது. எல்லா ஊரிலும் கல்வி விளக்கை ஏற்றி வைத்தார் காமராஜர்."

அடுத்து கவிஞர் மீரா தலைமையில் 'பெருந்தலைவர் காமராஜர்' என்ற தலைப்பில் கவி அரங்கம் நடை பெற்றது.

'ஏழை பங்காளன்' என்ற பொருளில் கவிஞர் அரு. நாகப்பன்,

'தொண்டின் தலைவர்' என்ற பொருளில் கவிஞர் திருமதி குருவம்மாள்,

'சிந்தனையாளர்' என்ற பொருளில் கவிஞர் திருமதி தங்க அன்புவல்லி,

ஆகியோர் கவி பாடினர்.

இறுதியில் துணை இயக்குநர் திரு வி.டி. வீரப்பன் அவர்கள் நன்றி நவில, காலை நிகழ்ச்சி முடிவுற்றது.

பிற்பகல் நிகழ்ச்சி தேசபந்து மைதானத்தில் மாலை 5 மணிக்கு சிவகாமி காந்திமதி சகோதரிகளின் வில்லிசை நிகழ்ச்சியுடன் தொடக்கமாகியது. பெருந்தலைவரின் வாழ்க்கை வரலாற்றை சகோதரிகள் சுவையாக வில்லிசையின் மூலம் எடுத்துரைத்தனர்.

அதன் பின்னர் நடைபெற்ற சிறப்புக் கூட்டத்திற்கு மாண்புமிகு கூட்டுறவுத் துறை அமைச்சர் திரு கே.கே.எஸ்.எஸ்.ஆர். இராமச்சந்திரன் அவர்கள் தலைமை வகித்தார்.

அனைவரையும் வரவேற்ற காமராஜர் மாவட்ட ஆட்சித் தலைவர் திரு எல். என். விஜயராகவன் இ.ஆ.ப. குறிப்பிட்டார்:

''நாட்டுக்குழைத்த நல்லவர்களுக்கெல்லாம் விழா எடுத்து இளைஞர் சமுதாயத்தின் நெஞ்சில் நிலைத்து நிற்கும் வகையில் அரசு தொண்டு புரிந்து வருகிறது.''

பெருந்தலைவர் திருஉருவப் படத்தை மாண்புமிகு செய்தி-அறநிலையத்துறை அமைச்சர் திரு இராம. வீரப்பன் அவர்கள் திறந்து வைத்தார்.

அடுத்து முன்னாள் சட்டமன்ற உறுப்பினர் திரு சுந்தரராஜ் உரையாற்றுகையில், ''காமராஜரின் சொந்தக்காரர்கள் என்று சொல்லிக் கொள்பவர்கள் கூட அவரது பல திட்டங்களை நிறைவேற்றவில்லை. ஆனால் புரட்சித் தலைவர் அவர்கள் பின்பற்றி வருகிறார்கள். இந்த பூமிக்கு காமராஜர் பெயரைச் சூட்டியுள்ளார் புரட்சித் தலைவர்'' என்று கூறினார்.

அடுத்து உரையாற்றிய அருப்புக்கோட்டை சட்டமன்ற உறுப்பினர் திரு பிச்சை, ''உலகத் தலைவராகப் போற்றப்பட வேண்டியவர் காமராஜர்; தலைவர்களுக்கெல்லாம் தலைவராக இருந்தவர் காமராஜர். தனக்கென எதுவும் விட்டுச் செல்லாத தூயவர் அவர்'' என்று குறிப்பிட்டார்.

அடுத்து உரையாற்றிய விருதுநகர்த்தொகுதி சட்டமன்ற உறுப்பினர் திரு ஏ.எஸ்.ஏ. ஆறுமுகம் தமது உரையில் தெரிவித்தார்:

''நாடு விடுதலை பெற்ற பின்னர் தமிழகத்தின் முதல்வரைத் தேர்ந்தெடுக்கும் பொறுப்பு காமராஜரிடம் இருந்தது. பலரை முதல்வராக்கிய அவர் தாமே முதல்வராகப் பொறுப்பேற்கும் சூழ்நிலையும் ஏற்பட்டது. ஒரு நாள் அந்தப் பதவியை உதறித் தள்ளும் நிலையும் அவருக்கு ஏற்பட்டது. அவரது ஆட்சிக் காலத்தைப் பொற்காலம் என்று ஏழை, எளிய பொதுமக்களும், அறிஞர் பெருமக்களும் ஏககாலத்தில் பாராட்டினர். தமிழகத்தில் அவர் காலத்தில் கட்டப்பட்ட அணைக்கட்டுகள் அதிகம்.''

பெரியகுளம் நாடாளுமன்றத் தொகுதி உறுப்பினர் திரு செல்வேந்திரன் தமது உரையில் குறிப்பிட்டார்:

''உலகின் கிழக்கு மேற்கு நாடுகளின் தலைவிதியை பிரிட்டிஷ் ராணியின் இடுப்பிலே தொங்கிக் கொண்டிருந்த சாவி நிர்ணயித்துக் கொண்டிருந்த காலத்திலே - பெருந்தலைவர் அவர்கள் தமது 15வது வயதில் பொது வாழ்க்கையில் ஈடுபட்டு, போராட்டங்களில்கலந்து, சிறைச்சாலையைச் சந்தித்துக் கொண்டிருந்தார் என்ற செய்தி அவரது சரித்திரத்தின் மிகப் பெரும் பக்கங்களில் இடம் பெற்றுள்ளது. காமராஜரின் எளிமை, தியாக உணர்வு ஒவ்வொரு அரசியல்வாதியும் ஏற்றுக் கொள்ள வேண்டிய வேதமாகும்.''

அடுத்து உரையாற்றிய நாடாளுமன்ற மாநிலங்கள் அவை உறுப்பினர் திரு ஆலடி அருணா, தெரிவித்தார்:

''புரட்சித் தலைவர், காமராஜரின் திட்டங்களை எல்லாம் புதிய வகையில் நிறைவேற்றி வருகிறார். காமராஜர் காலத்தில் 17 இலட்சம் சிறுவர்கள் பகல் உணவு பெற்றார்கள். தற்போது புரட்சித் தலைவரின் ஆட்சியில் 80 இலட்சம் மாணவர்களுக்குப் பயன் கிடைக்கும் வகையில் அந்தத் திட்டம் நிறைவேற்றப்படுகிறது. காமராஜர் காலத்தில் 5 இலட்சம் பம்பு செட்டுகள் அமைக்கப்பட்டன. இப்போது 11 இலட்சம் பம்பு செட்டுகள் அமைக்கப்படுகின்றன. இதுதான் ஒரு தலைவருக்கு நாம் அளிக்கும் மரியாதை - அவரைப் பின்பற்றுகிறோம் என்பதற்கு அழுத்தமான ஆதாரம். வாழ்க்கையின் இறுதி வரை தியாக தீபமாக விளங்கி ஒளி விட்டுப் பிரகாசித்த அந்தத் தலைவரின் பெருந்தன்மையும் தியாக உள்ளமும் நம்மிடையே வளர்ச்சியுற வேண்டும் என்பதைச் சுட்டிக்காட்டாவே இந்த விழா.''

தலைமை உரையாற்றிய மாண்புமிகு கூட்டுறவுத் துறை அமைச்சர் திரு கே.கே.எஸ்.எஸ்.ஆர். இராமச்சந்திரன் அவர்கள் தெரிவித்தார்:

''உயர்ந்த ஜாதிக்காரர்கள்—பணக்காரர்கள்—பட்டம் பெற்றவர்கள் ஆகியோர்தான் முத

நலிவுற்ற பெண்களுக்கு தையல் இயந்திரங்களை மாண்புமிகு செய்தி-அறநிலையத்துறை அமைச்சர் திரு இராம. வீரப்பன் அவர்கள் வழங்கினார்.

மைச்சராக வேண்டும் என்றிருந்த நிலையை மாற்றியவர் காமராஜர். ஏழை, பிற்படுத்தப்பட்ட சமுதாயத்தில் பிறந்த மகன் உயர முடியும் - உயர்ந்த பதவிக்கு வர முடியும் என்பதை உலகுக்கு எடுத்துக் காட்டியவர் காமராஜர். ஏழை எளிய மக்களின் பிரச்சினைகளைப் புரிந்து கொள்ளும் அரசாக தமிழக அரசு விளங்கியது காமராஜர் ஆட்சியில்தான்! அதற்கு முன்பு அப்படி இல்லை!

''அவர் பிறந்ததன் காரணமாக இந்த மண் உயர்ந்திருக்கிறது. விருதுபட்டி, நகரானதற்குக் காரணம், காமராஜர்தான் !''

மாண்புமிகு செய்தி-அறநிலையத் துறை அமைச்சர் திரு இராம வீரப்பன் அவர்கள் தமது உரையில் குறிப்பிட்டார் :

''இந்தியத் துணைக் கண்ட வரலாற்றிலேயே ஒரு மாவட்டத்துக்கு ஒரு தலைவரின் பெயர்

ஆந்திரத்தில் தான் முதல் முதலாக எழுந்தது. பிரகாசம் மாவட்டம் எனத் தோன்றியது. அதனை அடுத்து, தந்தை பெரியாரின் பெயரில் ஒரு மாவட்டத்தைப் புரட்சித் தலைவர்தான் அமைத்தார். காமராஜர் மாவட்டம், பசும்பொன் முத்துராமலிங்கம் மாவட்டம் என்று அந்தப் பணியைத் தொடர்ந்தார். அண்ணா பெயரால் மாவட்டம் விரைவில் உருவாகப் போகிறது. புதிய மாவட்டங்களை உருவாக்க முன்பிருந்தவர்கள் முயலவில்லை. புரட்சித் தலைவர்தான் முயன்றார்.

''பேரறிஞர் அண்ணா அவர்கள் யாரிடமும் குறுகிய நோக்கத்துடன் நடந்து கொள்ளவில்லை. 'மற்றான் தோட்டத்து மல்லிகைக்கும் மணம் இருக்கும்' என்று சொன்னார். அதுமட்டுமல்ல 'எங்கே இருந்தாலும் வாழ்க' என்றார். அதைப் பின்பற்றி வருகிறார் புரட்சித் தலைவர்.

''சுதந்தரம் பெற்ற 25 ஆண்டுகளுக்குப் பிறகு தருமபுரி மாவட்டம்தான் உருவாக்கப்பட்டது. ஆனால் புரட்சித் தலைவர் ஆட்சிக்கு வந்த 7 ஆண்டுகளில் புதிய மாவட்டங்களை உருவாக்கியுள்ளார்.

''நாட்டில் எத்தனையோ தலைவர்கள் தோன்றினர். அவர்களில் பட்டம் பெற்றவர்கள் இருந்தனர்; பணக்காரர்கள் இருந்தனர்; உயர்ந்த ஜாதியினர் இருந்தனர். ஆனால் சாதாரண குடும்பத்தில் பிறந்து மாபெரும் தலைவராக - வழிகாட்டும் திறமுடைய தலைவராக நமது பெருந்தலைவர் விளங்கினார்.

''இதை 20 ஆண்டுக்காலத்திற்கு முன்னாலேயே தமிழகத்தின் தளநாயகர் புரட்சித்தலைவர் அவர்களே அடையாளம் காண்பித்துச் சொல்லிவிட்டார். 'நான் விரும்பி ஏற்றுக்கொண்டிருக்கும் தலைவர் காமராஜர்' என்று அவர் குறிப்பிட்டார்.

''காமராஜர் 'கே' பிளான்படி பதவி விலகப் போகிறார் என்ற செய்தியை அறிந்ததும் தமிழகத்தின் தளநாயகர் அப்போது காமராஜரின் வீட்டுக்குப் போனார்.

அந்த மாபெரும் தலைவர் வாசலில் நின்று, நமது புரட்சித் தலைவர் அவர்களை. வரவேற்றார். அன்று புரட்சித் தலைவர் அவர்கள் தி. மு. கழகத்தின் சாதாரண உறுப்பினர்தான்.

''நீங்கள் ராஜினாமா செய்யாதீர்கள்! செய்தால் தமிழகத்தின் நலன் பாதிக்கப்படும்'' என்று காமராஜரிடம் வேண்டிக்கொண்டார் புரட்சித் தலைவர்.

''இந்தத் திட்டத்தை மாற்ற முடியாது. நானே கொண்டு வந்த திட்டம் இதனை நானே ஏற்க மறுத்தால் இந்தியாவிற்குப் பல கேடுகள் ஏற்பட்டுவிடும்'' என்று பெருந் தலைவர் அவர்கள் நமது தளநாயகரிடம் தெரிவித்திருக்கிறார்.

'மக்களிடம் தவறான கருத்துகளைச் சொல்லி அவர்களை உணர்ச்சி வசமாக்கி விடுகிறோமோ' என்று கேட்டவர் காமராஜர். அவர் Practical man. நடத்த முடிவதைச் சொல்ல வேண்டும்; சொல்லியதை நடத்த வேண்டும் என்ற எண்ணம் கொண்டவர் காமராஜர். அந்த நெறியைத்தான் நமது புரட்சித் தலைவர் பின்பற்றுகிறார்.''

செய்தி அறநிலையத் துறை அமைச்சரின் உரைக்குப் பின்னர் கட்டுரைப் போட்டி, பேச்சுப் போட்டி ஆகியவற்றில் வெற்றி பெற்ற மாணவ, மாணவியர்க்கு மாண்புமிகு கூட்டுறவுத் துறை அமைச்சர் திரு கே. கே. எஸ். எஸ். ஆர். இராமச்சந்திரன் அவர்கள் புத்தகங்களைப் பரிசாக வழங்கினார். நலிவுற்றோருக்கு வீட்டு மனைப் பட்டா, முதியோர்க்கு உதவித் தொகை, இலவச புத்தாடை, இலவச தையல் இயந்திரங்கள் ஆகியவற்றை மாண்புமிகு செய்தி அறநிலையத் துறை அமைச்சர் திரு இராம. வீரப்பன் அவர்கள் வழங்கினார்.

செய்தி மக்கள் தொடர்புத் துறை துணை இயக்குநர் திரு வி. டி. வீரப்பன் நன்றி கூறினார்.

இரவு 10 மணி அளவில் ஆத்துக்குடி கீதா பிரியா குழுவினரின் மெல்லிசை நிகழ்ச்சி நடைபெற்றது.

பெருந்தலைவர் பிறந்தமணிலே கொண்டாடப் பெற்ற அவரது பிறந்த நாள் விழா, எழுச்சியூட்டும் விதத்தில் அமைந்தது என்றால் அது மிகையாகாது !

நிகழ்ச்சித் தொகுப்பு:

தமிழ்ப்பித்தன்

அமெரிக்க டாக்டருக்கு சென்னையில் வரவேற்பு

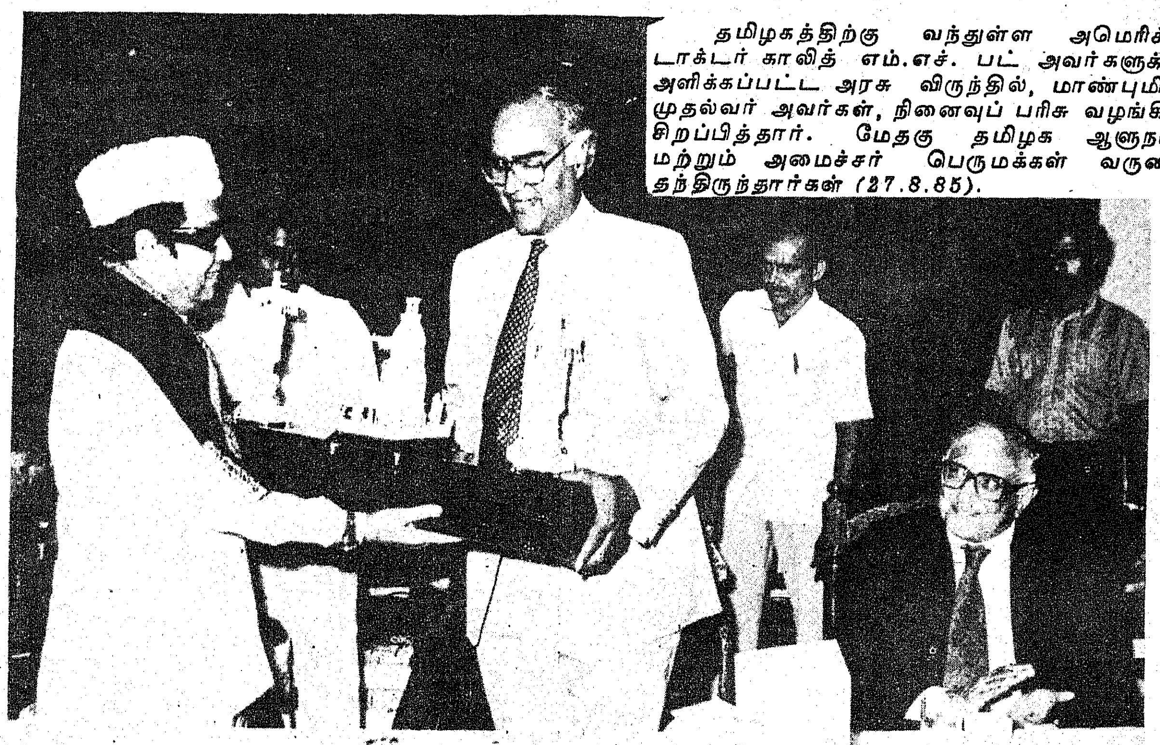

தமிழகத்திற்கு வந்துள்ள அமெரிக்க டாக்டர் காலித் எம்.எச். பட் அவர்களுக்கு அளிக்கப்பட்ட அரசு விருந்தில், மாண்புமிகு முதல்வர் அவர்கள், நினைவுப் பரிசு வழங்கிச் சிறப்பித்தார். மேதகு தமிழக ஆளுநர், மற்றும் அமைச்சர் பெருமக்கள் வருகை தந்திருந்தார்கள் (27.8.85).

மாண்புமிகு தமிழக முதல்வர் டாக்டர் எம்.ஜி.ஆர். அவர்களுக்குக் கடந்த ஆண்டு அமெரிக்காவில் நியூயார்க் நகரில் உள்ள புருக்ளின் மருத்துவ மனையில் மாற்றுச் சிறுநீரக அறுவைச் சிகிச்சையை வெற்றி கரமாகச் செய்து முடித்த டாக்டர் காலீத்பட்டும், டாக்டர் கோவிந்த ஒுங்காணியும், டாக்டர் ஸ்ரீபாதராவும் சென்னை வந்துள்ளார்கள். அவர்களுக்கு சென்னை தென்மேற்கு ரோட்டரி சங்கத்தின் சார்பில் 27.8.85 மாலை 5 மணிக்கு வரவேற்பு அளிக்கப் பட்டது.

அப்போது செய்தியாளர்களும், பிரமுகர்களும் கேட்ட கேள்விகளுக்கு டாக்டர் காலீத்பட்டும், டாக்டர் ஸ்ரீபாதராவும் பின்வருமாறு பதில் அளித்தனர்:

"மாண்புமிகு தமிழக முதல்வர் திரு எம்.ஜி.ஆர். அவர்களுடைய உடல்நிலை பரிபூரண ஆரோக்கியத்தோடு மிகச் சிறப்பாக இருக்கிறது. அவர் உற்சாகத்துடனும், கூர்மையான நினைவாற்றலுடனும் இருக்கிறார். மாற்றுச்சிறுநீரகம் நன்கு இயங்குகிறது.

''இப்போதே அவர்சில வார்த்தைகளையும், சில வாக்கியங்களையும் நல்ல உரத்த குரலில் பேசுகிறார். தன் மனதில் பட்ட கருத்துக்களை மற்றவர்களுக்கு நன்கு புரியும்படியாகச் சிறப்பாக வெளிப்படுத்தி விடுகிறார்.

''ஆகவே, அவர் பேச்சு ஆற்றல் திறனில் பிரச்சினை எதுவுமில்லை.

''முதல் அமைச்சர் திரு எம்.ஜி.ஆர். இந்த மாற்றுச் சிறுநீரக அறுவைச் சிகிச்சைக்குப் பிறகு திரும்ப ஆரோக்கியம் பெற்று இருப்பது உண்மையிலேயே- சிறப்பான கண்கண்ட அபூர்வ சாதனையாக இருக்கிறது. மாண்புமிகு முதலமைச்சர் திரு எம்.ஜி.ஆர். இதயம் மிகச் சிறப்பான வலிமையுடன் இருப்பதால்தான், அவரால் இத்தனைக் கடுமையான சோதனைகளையும் தாங்க முடிந்திருக்கிறது. அதற்குக் காரணம் அவர் சிறுவயதில் இருந்தே நல்ல உடல் பயிற்சிகளைச் செய்து இருக்கிறார். யோகாசனம் போன்றவற்றைச் செய்து இருக்கிறார். உடல் நலத்தைக் கவனமாகக் கவனித்து வந்து இருக்கிறார். அதனால்தான் வயதுக்கு மீறிய இளமையுடனும், வலுவான இதயத்துடனும் அவர் இருக்கிறார்.

''இளம் சிறுநீரகத்தைப்பெற்று மிகவும் இளமையுடன் இருக்கிறார் என்றும் சொல்லலாம்.''

வாணியம்பாடி வரலாறு படைக்கிறது

வட ஆர்க்காடு மாவட்டம் வாணியம்பாடி வட்டத்திலுள்ள தெக்குப்பட்டுக் கிராமத்தில் சந்தனப் பொருட்கள் தொழிற்சாலையின் தொடக்க விழாவும் சந்தனத்தூள் தொழிற்சாலை அடிக்கல் நாட்டுவிழாவும் 7.8.85 அன்று மிகச் சிறப்பாக நடைபெற்றன.

மாண்புமிகு உள்ளாட்சித்துறை அமைச்சர் திரு.ப.உ.சண்முகம் அவர்கள் விழாவுக்குத் தலைமை ஏற்க, மாண்புமிகு ஊரகத் தொழில்துறை அமைச்சர் திரு. ஆனூர் கோ.ஜெகதீசன் அவர்கள் முன்னிலையில் மாண்புமிகு செய்தி - அறநிலையத்துறை அமைச்சர் திரு இராம.வீரப்பன் அவர்கள் தொடங்கிவைத்தார்.

வரவேற்புரை ஆற்றிய வனத் துறைத் தலைவர் திரு எஸ். கொண்டாஸ்,இ.வ.ப. குறிப்பிட்டார்:

''சந்தனம் என்றால் வடஆர்க்காடு மாவட்டத்தில் உள்ள ஜவ்வாது மலை பெயர்போனது. அதனால்தான் சந்தன எண்ணெய்த் தொழிற்சாலை இந்த மாவட்டத்தில் நிறுவப்படுகிறது. 9.25 ஏக்கர் பரப்பளவில் 85.5 இலட்சம் ரூபாய் செலவில், நிறுவப்படும் இந்தத் தொழிற்சாலையின் மூலம் 113 பேர் வேலை வாய்ப்புப் பெறுவர்.''

வனம் மற்றும் மீனளத்துறை ஆணையாளர் திரு சீ.அ.சுப்ரமணி,இ.ஆ.ப. உரையாற்றுகையில் குறிப்பிட்டதாவது:

''இன்று தொடங்கப்படும் இந்தத் தொழிற்சாலை நல்ல முறையில் நடைபெறும் என்று உறுதி கூறுகிறேன். இது அந்நியச் செலாவணியைத் தேடித்தரும்''

மாவட்ட ஆட்சித் தலைவர் திரு டேனியல் குணாநிதி இ.ஆ.ப தெரிவித்ததாவது:

''வளர்ந்துவரும் வட ஆர்க்காடு மாவட்டம் தொழில்துறையில் தத்தித் தத்தி நடைபோட்டு வருகிறது. நமது முதல்வர் அவர்களின் முயற்சியால் முன்னேறி வருகிறது. இந்தத்தொழிற்சாலை வாழட்டும், வளரட்டும்!''

திருப்பத்தூர் தொகுதி சட்டமன்ற உறுப்பினர் திரு எஸ்.பி. மணவாளன்பேசுகையில்,''இந்தத் தொழிற்சாலை இந்திய நாட்டுக்குப்பலகோடி ரூபாய் அந்நியச் செலாவணியை ஈட்டித்தரும். சந்தனத்தைக் கொண்டு கலைப் பொருள் தயாரிக்கும் தொழிற்சாலை ஒன்று தொடங்கப்பட வேண்டும் என்று கேட்டுக் கொள்கிறேன்'' எனக் குறிப்பிட்டார்.

நாட்ராம்பள்ளித் தொகுதி சட்டமன்ற உறுப்பினர் திரு டி. அன்பழகன் உரையாற்றுகையில் தெரிவித்தார்:

''ஜவ்வாது மலையில் சந்தனம் அதிகமாகக் கிடைத்தாலும் சந்தன மரத்தூள் தொழிற்சாலை இங்கு அமையக் காரணம் தண்ணீர்ப் பிரச்சினை. தண்ணீர் இங்கே நல்லமுறையில் கிடைப்பதால், இந்தத் தொழிற்சாலையில் துணைத் தொழிலாக சந்தனத்தூள் தொழிற்சாலை அமையவிருக்கிறது. புரட்சித்தலைவரின் அரசு, சொன்னதைச் செய்கின்ற அரசு''

வேலூர்த் தொகுதி நாடாளு மன்ற உறுப்பினர் திரு ஏ.சி. சண்முகம் உரையாற்றுகையில், "1983ஆம் ஆண்டில் மாண்புமிகு செய்தி - அறநிலையத்துறை அமைச்சர் அவர்களால் அடிக்கல் நாட்டப்பட்ட இந்தத் தொழிற் சாலை இப்போது தொடக்க விழாவில் ஈடுபட்டுள்ளது. ஒரு திட்டத்தை நிறைவேற்ற 5 ஆண்டுகள் ஆகும், 10 ஆண்டுகள் ஆகும் என்ற நிலையெல்லாம் முன்பு இந்த நாட்டில் இருந்தது. புரட்சித் தலைவரின் தலைமை யில் உள்ள இந்த அரசு திட்டங் களை விரைவாக நிறைவேற்றி வருகிறது" என்று குறிப்பிட்டார்.

மாண்புமிகு ஊரகத் தொழில் துறை அமைச்சர் திரு ஆனூர் ஜெகதீசன் அவர்கள் உரையாற்று கையில் தெரிவித்தார்:

"முன்பெல்லாம் பல தொழிற் சாலைகளுக்கு அடிக்கல் நாட் டப்படும். எந்தக் காலத்தில் அவை பூர்த்தியாகும் என்று சொல்லமுடியாது. ஆனால் புரட் சித்தலைவரின் காலத்தில் அடிக் கல் நாட்டப்படும் தொழிற்சாலை கள் விரைவில் உருவாக்கப்படும் நிலைமை ஏற்பட்டுள்ளது. தொழிற்சாலை அல்லது ஊரக வேலைவாய்ப்புத் திட்டம் எது வானாலும் புரட்சித் தலைவரின் ஆட்சியில் முன்னேற்றம் பெற்று வருகிறது. திட்டக் காலத்திற்குள் பணிகள் செய்து முடிக்கப்படுவது இந்த ஆட்சியின் மாட்சி ஆகும்.

"புரட்சித் தலைவரின் ஆட்சி யில் தொழிற்புரட்சி ஏற்பட்டு வருகிறது. 10 ஆயிரம் தொழில் களைத் தொடங்கியுள்ளது இந்த அரசு. தமிழ்நாடு தொழில் வளத் தில் அனைத்திந்திய அளவில் 3வது இடத்தைப் பெறுகிறது என்று மைய அரசின் புள்ளி விவ ரக்குழு 1981 ஏப்ரலில் தெரிவித் துள்ளது.

"விழாக்கள் நடத்துவதன் மூலம் நாங்கள் புதிய பெருமை யைப் பெற்றுவிடவில்லை. இந் திய விடுதலைக்குப் பின்னர் உரு வாக்கப்பட்டுள்ள பெரியதொழிற் சாலை புகளூரில் 200 கோடி ரூபாய்த் திட்டத்தில் உருவாக்கப் பட்டுள்ள செய்தித்தாள் காகித ஆலை. இதற்கு நாங்கள் விழா ஒன்றும் எடுக்கவில்லை. தென்ன கத்தின் மற்ற மூன்று மாநிலத் திலும் இல்லாத சிமெண்ட் பைப் தொழிற்சாலை தமிழகத்தில்தான் தொடங்கப்பட்டுள்ளது. இதற் கும் நாங்கள் விழா எடுக்க வில்லை. அதிகாரிகள் உற்சாகம் பெற்று மேன்மேலும் ஏராளமான பணிகளைச் செய்ய வேண்டும் என்ற இலட்சியத்தை மேற் கொள்ள வேண்டும் என்பதற் காகத் தொடக்க விழாக்கள் கொண்டாடப்படுகின்றன".

மாண்புமிகு உள்ளாட்சித்துறை அமைச்சர் திரு ப.உ.சண்முகம் அவர்கள் தமது உரையில் தெரி வித்தார்:

"இந்தியாவிலேயே அரசுச்சார் பில் தொடங்கப் பெறும் முதல் சந்தனத் தொழிற்சாலை இது வாகும். நாட்டில் புதிய மறு மலர்ச்சி ஏற்படவேண்டும் என்று பேரறிஞர் அண்ணா அவர்கள் தெரிவித்தார்கள். அந்த மறு மலர்ச்சி, தொழில்துறையின் மூலம் ஏற்படவேண்டும் என்ற முறையில் புரட்சித் தலைவர் ஆட்சி புரிந்து வருகிறார்.

"தொழில்துறையில் தமிழகம் 3-வது இடத்தைப் பெற்றுள்ள தைக் கண்டு, மக்கள் மகிழ்கிறார் கள். ஆனால் ஒருசிலர், '3வது இடத்துக்கு வந்துவிட்டார்களே' என வருந்துகிறார்கள். இதற்கு நாம் என்ன செய்ய முடியும்?

"கர்நாடக மாநிலத்தைவிட, சந்தனப் பொருட்களை நாம்

திருப்பத்தூரில் கூடுதல் சந்தனக் கிடங்கு மற்றும் அலுவலர்கள் குடியிருப்பை மாண்புமிகு செய்தி-அறநிலையத்துறை அமைச்சர் திரு இராம. வீரப்பன் அவர்கள் திறந்து வைத்தார்.

சிறப்பாகத் தயாரிக்க முடியும் என நமது வனத்துறை சவால் விட்டுச் சொல்லும் பெருமை பெற்றிருக்கிறது. தமிழ்நாட்டின் அத்தியாயத்தில் புதிய இடத்தை இந்தத் துறை பெற்றிருக்கிறது''.

மாண்புமிகு செய்தி-அறநிலையத்துறை அமைச்சர் திரு. இராம வீரப்பன் அவர்கள் தெரிவித்தார்:

''7 ஆண்டுக்காலப் போராட்டத்துக்கு இடையே இந்த சந்தன எண்ணெய் தயாரிக்கும் தொழிற்சாலை தமிழகத்தில் முதன் முதலாகத் திறக்கப்படுகிறது.

''தமிழக முதல்வர் புரட்சித் தலைவர் 1978ஆம் ஆண்டு நிதிநிலை அறிக்கையில் இந்தத் தொழிற்சாலைப்பற்றிய திட்டத்தைத் தெரிவித்தார்.

''அன்று மத்திய அரசின் ஆட்சிப் பொறுப்பில் இருந்த ஜனதா அரசு இந்தத் திட்டத்தை நிறைவேற்ற மறுத்தது.

''அதற்குப்பிறகுஎப்படியாவது இந்தத் திட்டத்தை உருவாக்க வேண்டும் என்று புரட்சித் தலைவர் இயந்திரத்திற்கு 35 லட்சம் தொழிற்சாலைக் கட்டடத்திற்கு இத்தனை லட்சம் என்று பல பிரிவுகளாக பிரித்துக் கொடுத்து அனுமதி பெற்றார்.

''1982ஆம் ஆண்டில் ரூ.54 லட்சம் செலவில் கட்டி முடிக்கப்பட வேண்டும் என்று ஆணை பிறப்பிக்கப்பட்டது. இன்று அனுமதி கிடைக்கக் காலதாமதம் ஆனதாலும், இப்போது பொருட்கள் விலை ஏறிவிட்டதாலும் 85 லட்சம் ரூபாய் செலவில் கட்டி முடிக்கப்பட்டது.

2 ஆண்டுகளில் கட்டி முடிக்கப்பட்டு கடந்த 3 மாதத்துக்கு முன்பாகவே செயல்படத் தொடங்கி வெள்ளோட்டம் பார்க்கப்பட்டு இந்தத்தொழிற்சாலையில்இருந்து தயாரிக்கப்பட்ட சந்தன எண்ணெய் ஆராய்ச்சிக்கும் அனுப்பப்பட்டு, தரமானது என்ற சான்றைப் பெற்றுள்ளது.சராசரி 93% எண்ணெய்ச்சத்து இருந்தால் அது உயர் ரகம் ஆகும். நமது எண்ணெய்யில் 94.17% எண்ணெய்ச் சத்து உள்ளது. எண்ணை எடுக்கும்போது சக்கையை வடிகட்டி வடிகட்டி இறுதிச் சத்துவரும் வரை பிழிந்து எடுக்கிற கருவி இந்தியாவிலேயே வேறு எங்கும் கிடையாது. இந்தத் தொழிற்சாலையில்தான் உள்ளது.

ரூ. 85 இலட்சம் செலவில் சந்தன எண்ணெய் தயாரிக்கும்

திருப்பத்தூரில் கூடுதல் இரட்டைப பூட்டு சந்தனக் கிடங்கை மாண்புமிகு செய்தி-அறநிலையத்துறை அமைச்சர் அவர்கள் திறந்து வைத்தார்.

தொழிற்சாலை இப்போது திறக்கப்பட்டுள்ளது. சந்தனப் பட்டைகளில் இருந்து மொத்தம் 20 பொருள்களை உருவாக்குகின்ற திட்டம் இங்கு மேலும் ரூ. 35 இலட்சம் செலவில் வர இருக்கிறது. இவை இரண்டையும் சேர்த்தால் ஏறத்தாழ ரூ. 1½ கோடி ஆகும்.

இந்தத் திட்டங்கள் இறுதி வடிவம் பெற்று நிறைவேறும் போது ரூ. 1½ கோடியாகக்கூட வரக்கூடும்.

இங்கு 200 பேர்களுக்கு மேல் வேலை பார்க்கிறார்கள். வெளிநாட்டிலிருந்து அந்நியச் செலாவணியாக ஆண்டுக்கு ரூ. 3கோடி வருகிறது என்பது மட்டுமல்ல, இதன் மூலம் தமிழகத்துக்கு ஆண்டுக்கு ரூ. 1 கோடியே 30 இலட்சம் வருமானம் வரப்போகிறது, என்பதைப் பெருமையோடும் நெஞ்சை உயர்த்தியும் சொல்லக் கடமைப்பட்டிருக்கிறேன்.

இந்தியாவிலேயே மிகச் சிறந்த சந்தனம் கிடைக்கும் தமிழகத்தில் இப்படிப்பட்ட தொழிற்சாலையை அமைக்க முந்திய ஆட்சியாளர்கள் முயற்சி செய்யவில்லை. அந்த வாய்ப்பைப் புரட்சித் தலைவர்தான் ஏற்படுத்தித் தந்து இருக்கிறார்.

இன்று இந்தியாவை எடுத்துக் கொண்டால் கர்நாடகத்தில் மிகுந்த அளவு சந்தன மரம் இருந்தது. இப்போது அங்கு சந்தன மரங்கள் அழிக்கப்பட்டு விட்டன.

வடக்கே உத்தரப்பிரதேசம், அரியானா மாநிலங்களில் இந்த எண்ணெய் ஆலைகள் உள்ளன. அவர்களும் நம்மிடம் இருந்துதான் ஏலத்தில் சந்தனம் வாங்குகிறார்கள். அதுபோக வெளிநாடுகளுக்கும் ஏற்றுமதி செய்து வருகிறோம்.

ஆண்டுக்கு 54 ஆயிரம் டன் ஏற்றுமதி செய்து வந்த ஜனதா ஆட்சியில் 19 ஆயிரம் டன்னாகக் குறைந்தது. போராடிப் போராடி இன்று மத்திய அரசு சில ரக மரங்களை அனுப்ப அனுமதித்து உள்ளது. டன்னுக்கு ரூ. 1 லட்சம் வீதம் ரூ. 6 கோடிக்கு அதிகமாக மரம் ஏற்றுமதி செய்யப்படுகிறது.

எண்ணெய்யாகத்தான் ஏற்றுமதி செய்ய வேண்டுமே தவிர-மரமாக ஏற்றுமதிசெய்யக்கூடாது என்று வடக்கே உள்ள சில தனியார் வியாபாரிகளும், பிற மாநிலங்களும் முயற்சி செய்து வருகிறார்கள். இது தமிழகத்தின் முன்னேற்றத்தைத் தடுக்கும் திட்டமாகும் என்பதை மத்திய அரசுக்கு எடுத்துச் சொல்கிறேன்.

தமிழ்நாடு வனத் தொட்டக் கழக நிர்வாக இயக்குநர் திரு ஆர்.பி.எஸ்.கட்வால், இ.ஆ.ப. நன்றி நவின்றார்.

இந்த விழாவின் தொடக்கத்திற்கு முன்னர், மாண்புமிகு செய்தி - அறநிலையத்துறை அமைச்சர் திரு இராம.வீரப்பன் அவர்கள் திருப்பத்தூரில் கூடுதல் சந்தனக் கிடங்கு மற்றும் அலுவலர்கள் குடியிருப்பையும், கூடுதல் இரட்டைப் பூட்டுச் சந்தனக் கிடங்கையும் திறந்து வைத்தார்.

இந்தச் சந்தன எண்ணெய்த் தொழிற்சாலையின் மூலமாக வாணியம்பாடி ஒரு வரலாற்றை உருவாக்கப் போகிறது என்று சொன்னால் அது மிகையாகாது.

நிகழ்ச்சித் தொகுப்பு

எஸ். எஸ். சுந்தரம்

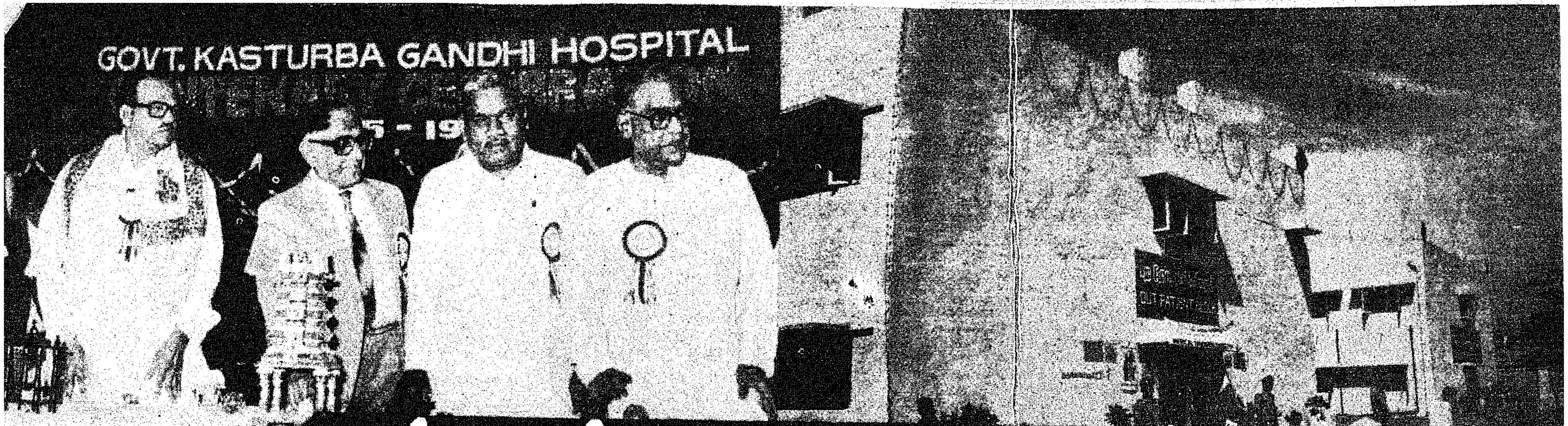

நூற்றாண்டு கண்ட மருத்துவமனை

திருவல்லிக்கேணியில் உள்ள 'கோஷா ஆஸ்பத்திரி' என வழங்கும், அரசினர் கஸ்தூரிபாய்காந்தி மருத்துவமனை அண்மையில் தனது நூற்றாண்டு விழாவைக் கோலாகலமாகக் கொண்டாடியது.

1985 ஆம் ஆண்டு ஆகஸ்டுத் திங்கள் 9, 10, 11 ஆகிய மூன்று நாட்கள் விழா நடந்தது.

முதல் நாள் காலை மேதகு ஆளுநர் திரு எஸ்.எல்.குரானா அவர்கள் நூற்றாண்டு விழாவைத் தொடங்கி வைத்தும், புதிய புற நோயாளிகளுக்கான கட்டடத்தைத் துவக்கி வைத்தும் பேசினார். அப்போது அவர், உலகச் சுகாதார அமைப்புகளின் ஆதரவைப் பயன்படுத்தி மக்களுக்கு அதிகப்படியான மருத்துவச் சேவை புரிய வேண்டும் என்று கேட்டுக்கொண்டார்.

மாண்புமிகு நிதியமைச்சர் டாக்டர் நாவலர் திரு இரா. நெடுஞ்செழியன் அவர்கள், குழந்தைகள் அறுவைச் சிகிச்சை நடத்தும் பிரிவுக்கான கட்டடத்தின் அடிக்கல்லை நாட்டிப் பேசுகையில், கல்விக்கு அடுத்தபடியாக அதிக அளவில் நிதி ஒதுக்கம் செய்யப்படுவது சுகாதாரத்துறைக்குத் தான். இந்த மருத்துவமனை தாய்மைக்குப் பெயர் பெற்றது. அது தொடர வேண்டும். மக்கள் தொகைப் பெருக்கத்தைக் கட்டுபடுத்த, குடும்ப நலத்திட்ட முகாம்களை அதிகப்படுத்த வேண்டும்'' என்றார்.

மாண்புமிகு முதல்வர் டாக்டர் எம்.ஜி.ஆர். அவர்கள் அமெரிக்காவிலிருந்து அனுப்பிய வாழ்த்துச் செய்தியினை மாண்புமிகு மக்கள் நல்வாழ்வுத்துறை அமைச்சர் டாக்டர் எச்.வி.ஹண்டே அவர்கள் படித்தார். மேலும் இந்த மருத்துவமனையின் தொண்டு வளர வாழ்த்துக்களைத் தெரிவித்துக்கொண்டார்.

மாண்புமிகு தொழிலாளர் நலத் துறை அமைச்சர் திரு கே.ஏ. கிருஷ்ணசாமி அவர்கள், அன்னை கஸ்தூரிபா காந்தியின் திருவுருவ [illegible]த்தினைத் திறந்து வைத்து 'மருத்துவர்கள் தாய்க்குலத்திற்கு ஆற்றி வருகின்ற பணி பாராட்டத்தக்கது, பெருமைப்படத்தக்கது' என்றார்.

மக்கள் நல்வாழ்வு குடும்பநலத் துறை ஆணையர் மற்றும் செயலர் திரு ஆர். சண்முகம் இ.ஆ.ப. சிறப்பு மலரை வெளியிட்டார்.

விழாவில் கஸ்தூரிபாய்காந்தி மருத்துவமனைக் கண்காணிப்பாளர் டாக்டர் சி.ஆர்.காந்தாமணி, மருத்துவத்துறை முன்னாள் இயக்குநர் டாக்டர் ஏ.பி.மரைக்கார், கட்டடத் தலைமைப் பொறியாளர் திரு என். பாலசுப்பிரமணியம், மருத்துவத்துறை இயக்குநர் டாக்டர் லலிதா காமேசுவரன், சட்டமன்ற உறுப்பினர்கள் திரு ஏ.கே.அப்துல்சமது, திருமதி வளர்மதி ஆகியோர் இம் மருத்துவ மனையின் பணிகளைப் பாராட்டிப் பேசினார்கள்.

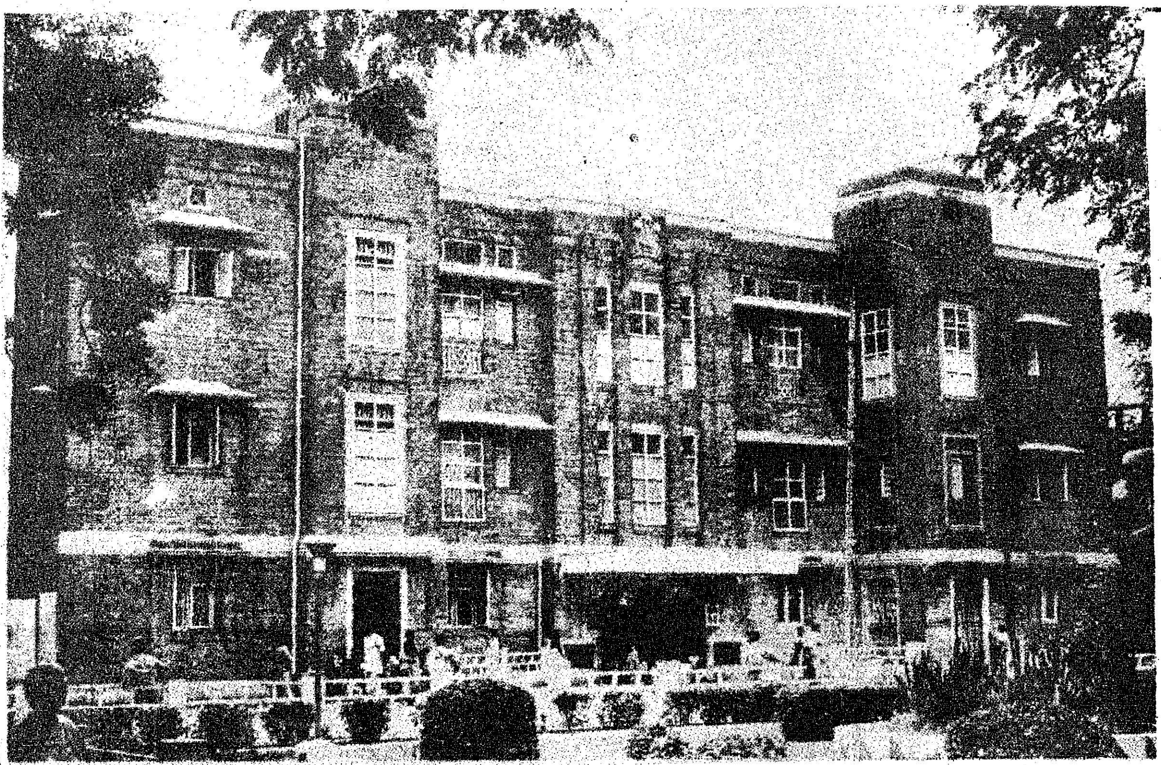

கடந்த 50 ஆண்டுகளில் மட்டும் இந்த மருத்துவமனையில் 5.1 இலட்சம் குழந்தைகள் பிறந்துள்ளன. நாட்டில் பெண்கள், குழந்தைகளுக்கென நிறுவப்பட்ட ஒரே மருத்துவமனையாக இது விளங்குகிறது.

கடந்த ஆண்டுகளில் மட்டும் இந்த மருத்துவமனையில் ஆண்டுதோறும் சுமார் 100லிருந்து 200 இரட்டைக் குழந்தைகள் பிறந்துள்ளன; 14 தாய்மார்களுக்கு ஒரே பிரசவத்தில் மூன்று குழந்தைகள் பிறந்துள்ளன. 1984ஆம் ஆண்டில், இந்த மருத்துவமனையின் வரலாற்றிலேயே இல்லாத படி ஒரு பெண்ணுக்கு ஒரே பிரசவத்தில் 4 குழந்தைகள் (ஒரு ஆணும், மூன்று பெண்ணும்) பிறந்தன.

நான்கு குழந்தைகளைப் பெற்றெடுத்த தாய், இரட்டைக் குழந்தைகளில் ஒன்றாகப் பிறந்தவர்.'

1890ஆம் ஆண்டு இந்த மருத்துவமனை ஆரம்பிக்கப்பட்டது. முதலில் பொதுமக்கள் நன்கொடையாக அளித்த ரூ. 80 ஆயிரத்தைக் கொண்டு தொடங்கிய இந்த மருத்துவமனைக்கு, வெங்கட்டகிரி ராஜா ரூ. 1 லட்சம் கூடுதலாக நன்கொடை அளித்தார்.

வேல்ஸ் இளவரசர் வருகையை யொட்டி 136ஆம் ஆண்டு மருத்துவமனையின் குழந்தைப் பிரிவு கட்டடம் கட்டப்பட்டது. 1961ஆம் ஆண்டில் பல மாடி மருத்துவக் கட்டடம் கட்டப்பட்டது. 1950ல் சென்னை மருத்துவக் கல்லூரியுடன் இணைந்த போதனைக் கல்வி நிறுவனமாக ஆனது.

1940ஆம் ஆண்டில் இந்த மருத்துவமனையில் 5 ஆயிரத்துக்கும் குறைவான மகப்பேறு பார்க்கப்பட்டது. 1968ல் இது 17,000 ஆக உயர்ந்தது. கடந்த 45ஆண்டுகளில் ஆண்டொன்றுக்குச் சராசரியாக இங்குச் சுமார் 13 ஆயிரம் குழந்தைகள் பிறக்கின்றன.

நூற்றாண்டு கண்ட இம் மருத்துவமனை, தாய்க்குலத்திற்கு ஆற்றிவருகின்ற அரியதொண்டுகளையெல்லாம் சொல்லாமல் சொல்லியது இந்த விழா என்றால் அது மிகையல்ல!

பி. வி. கிரி

முதுமையிலும் தமிழ் கற்ற பேராசிரியர்

நான்காம் அட்டை சொல்லும் செய்தி:

சிறந்த கல்வியாளரும் அரசியல் வாதியுமான அமரர் பேராசிரியர் இரத்தினசாமியின் நூற்றாண்டு விழா தொடக்க நிகழ்ச்சி 18-8-85 அன்று சென்னை ராஜாஜி மண்டபத்தில் நடைபெற்றது.

விழாவுக்கு வந்த அனைவரையும் விழாக்குழுவின் சார்பில் திரு வலம்புரி ஜான், எம்.பி. வரவேற்றுப் பேசினார். அப்போது அவர் குறிப்பிட்டார்:

''பேராசிரியர் இரத்தினசாமி அவர்களின் நினைவாக இந்திய அரசின் அஞ்சல் துறை, அஞ்சல் தலை வெளியிட உள்ளது. இது பேராசிரியரின் நூற்றாண்டுத் தொடக்கம்தான். நிறைவின் போது மாண்புமிகு இந்தியப் பிரதமர் திரு ராஜீவ் காந்தி அவர்கள் கலந்து.கொள்வார்கள்'

விழாவைத் தொடங்கிவைத்த மாண்புமிகு மத்திய தொழிலாளர் நலத்துறை இணை அமைச்சர் திரு அஞ்சையா தமது உரையில் தெரிவித்தார்:

''பேராசிரியர் இரத்தினசாமியின் பண்பு, அவரது திறன் போன்றவை இன்றைய இளைஞர்களுக்கு வழிகாட்டியாக அமைந்துள்ளன. இவற்றை இளைஞர்கள் பின்பற்ற வேண்டும்.

''அவரது அரசியல் நோக்கில் குறுகிய எண்ணங்கள் இருந்ததில்லை. கருத்து வேறுபாடுகள் இருந்தபோதிலும் அவரது எண்ணங்களும் செயல்களும் நாட்டின் மொத்த நன்மை, வளவாழ்வு ஆகியவற்றை ஒட்டியே இருந்தன.''

விழாவுக்குத் தலைமை ஏற்ற மாண்புமிகு செய்தி அறநிலையத் துறை அமைச்சர் திரு இராம. வீரப்பன்அவர்கள் தெரிவித்தார்;

''மாண்புமிகு புரட்சித் தலைவர் அவர்கள் எடுத்துக்கொண்டிருக்கும் கொள்கைப்படி, இரத்தினசாமிஅவர்களின் நூற்றாண்டு நிறைவு விழாவைத் தமிழக அரசு சிறப்பாக, சென்னையில் நடத்தும் என்பதைப் புரட்சித் தலைவரின் சார்பில் தெரிவித்துக் கொள்கிறேன்.

''இரத்தினசாமி அவர்கள் வாழ்ந்த ஸ்டர்லிங் சாலை, ரத்தினசாமி சாலை என்று புரட்சித் தலைவர் அவர்களின் அனுமதி பெற்று மாற்றப்படும்.

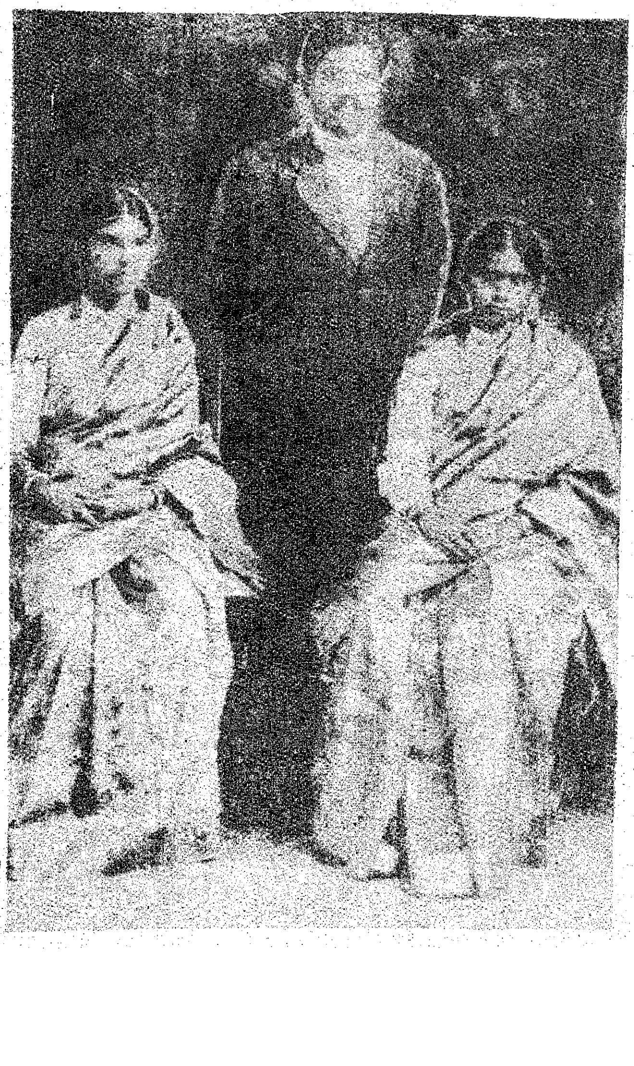

மனைவி ஜெபமாலைமேரி, சகோதரி மேரி ஆகியோருடன் பேராசிரியர் ரத்தினசாமி (1914).

பேராசிரியர் ரத்தினசாமி அவர்களின் மருமகள் (கடைசி மகனின் மனைவி) டாக்டர் ஹான்சுயின். சீன நாட்டைச் சேர்ந்த இவர் புகழ் பெற்ற நாவல் ஆசிரியை ஆவார். இவர் தனது கணவருடன் ஜெனிவாவில் வசித்து வருகிறார்.

''பேராசிரியர் இரத்தினசாமி அவர்கள் சிறு வயதிலிருந்தே ஆங்கிலப் பயிற்சி பெற்று, பட்டம் பெற்று சிறந்த கல்வியாளராகத் திகழ்ந்து கல்வியில் நாட்டத்தைச் செலுத்தினார். தமிழ் கற்க வேண்டும் என்ற ஆர்வத்தில் தமது 50-வது வயதில் தமிழைப் பயின்றார். சான்றோர்கள் கடைசி வரை கற்றுக் கொண்டிருந்திருக்கிறார்கள் என்பதை இந்தக் காலத்து இளைஞர்கள் உணர வேண்டும்.''

பேராசிரியரின் உருவப் படத்தைத் திறந்து வைத்த மாண்புமிகு மத்திய சமூக நலத் துறை இணை அமைச்சர் திருமதி மரகதம் சந்திரசேகர் குறிப்பிட்டார்:

''அனைவரும் கல்வி அறிவு பெற்றுத் திகழ வேண்டும் எனப் பாடுபட்டவர் இரத்தினசாமி. எல்லோரும் கல்வி அறிவு பெற்றால் தான் சமுதாய ஏற்றத் தாழ்வு நீங்கும் என்ற உணர்வுடன் அவர் செயலாற்றினார். நாட்டு ஒற்றுமைக்காகப் பெருந்தொண்டாற்றியவர் அவர்.''

மாண்புமிகு தமிழகத் தொழில் துறை அமைச்சர் திரு க. இராசாராம் தமது உரையில் தெரிவித்ததாவது :

''இரத்தினசாமி நியாயமானவர். மக்களுக்குத் தேவையானவற்றைச் செய்து கொடுக்கவேண்டும் என்ற முயற்சியில் ஈடுபட்டவர்களில் இவர் முதன்மையானவர். பொதுவாழ்க்கையில் புனிதராக வாழ்ந்தவர். மறைந்த பேரறிஞர் அண்ணா அவர்களுக்குப் பேராசிரியர் இரத்தினசாமியிடம் மிகுந்த ஈடுபாடு இருந்தது.''

பேராசிரியர் என். ஜி. ரங்கா எம். பி., சென்னைப் பல்கலைக் கழக முன்னாள் துணைவேந்தர் திரு என். டி. சுந்தரவடிவேலு, ஆர்ச் பிஷப் திரு அருளப்பா, திரு கோவிந்த் சுவாமிநாதன், டாக்டர் ஔவை நடராசன் சீன எழுத்தாளரும் ரத்தினசாமியின் மருமகளுமான ஹான் சயீன் ஆகியோர் இவ்விழாவில் கலந்து கொண்டு உரையாற்றினர்.

விழா இறுதியில் தேசிய ஒருமைப் பாட்டை வலியுறுத்தி திரு வலம்புரி ஜான் எழுதிய 'நம் நாடு' என்ற நாட்டிய நாடகத்தை உமா தண்டாயுதபாணி குழுவினர் அரங்கேற்றினர்.

—சுந்தர்

பேராசிரியர் ரத்தினசாமி

சில தகவல்கள்

* சென்னையில் 15.8.1885ல் பிறந்தவர்.
* 92 ஆண்டுகள் வரை வாழ்ந்தார்.
* சட்டக் கல்வி படித்து பாரிஸ்டர் பட்டம் பெற்றவர் என்றாலும் அதை விடுத்து கல்வித் தொண்டில் ஈடுபட்டார்.
* சட்டக் கல்லூரி முதல்வராகவும், பச்சையப்பன் கல்லூரி முதல்வராகவும் பணியாற்றியிருக்கிறார்.
* அண்ணாமலைப் பல்கலைக் கழகத்தின் துணைவேந்தர் பொறுப்பை இருமுறை மேற்கொண்டிருக்கிறார்.
* நீதிக் கட்சியில் உறுப்பினராக இருந்தார்.
* சிறந்த நூலாசிரியர்.
* ஆங்கிலம், பிரெஞ்சு, ஸ்பானிஷ், இந்தி ஆகிய மொழிகளில் வல்லவர்.
* புனித கிரகோரியின் மகன் என்ற விருதினை போப் ஆண்டவரிடமிருந்து பெற்றவர்.
* தமது நூலகத்தில் 17 ஆயிரம் புத்தகங்களை வைத்திருந்தார். தம்மால் படிக்க முடியாமற் போனபோது அவற்றை லயோலா கல்லூரிக்கு நன்கொடையாக வழங்கினார்.
* இந்திய அரசின் பத்மபூஷன் விருதைப் பெற்றிருக்கிறார்.
* எழுத்தாளர், பத்திரிகையாசிரியர், பேச்சாளர்.
* ரெயில் நிர்வாகத்தைப் பற்றித் தமது பத்திரிகையில் எழுதி, குறைபாடு நீங்கப் பாடுபட்டிருக்கிறார். பேரறிஞர் அண்ணா, மூதறிஞர் ராஜாஜி ஆகியோரிடம் ஈடுபாடு கொண்டவர்.

ஒருங்கிணைந்த ஊரக வளர்ச்சித் திட்டம் ஆறாவது ஐந்தாண்டுத் திட்ட காலம் முழுவதும் பரவியிருந்தது. ஏழாவது திட்டத்திலும் தொடர்ந்து வருகின்றது. சிறு விவசாயிகள், கைவினைஞர்கள், நிலமற்ற தொழிலாளர் மற்றும் சுயவேலை வாய்ப்பில் ஈடுபட்டுள்ளோர் அனைவருக்கும் இத்திட்டத்தின் கீழ் உதவியளிக்கப்பட்டது. கூட்டுறவு, வர்த்தக மற்றும் கிராமப்புற வங்கிகளின் மூலம் கடனுதவி வழங்கப்பட்டது. எல்லோருக்கும் 3,000 ரூபாய் மானியம் அளிக்கப்பட்டது. சிறப்பாக ஆதிதிராவிட வகுப்பினர் மற்றும்ஆதிதிராவிடப் பழங்குடியினருக்கு 5,000 ரூபாய் மானியம் வழங்கப்பட்டது.

கடந்த ஐந்தாண்டுகளில் ஒருங்கிணைந்த ஊரக வளர்ச்சித் திட்டத்தின் மூலம் 16.56 மில்லியன் வறிய குடும்பங்கள் பயன் அடைந்துள்ளன. ஆதிதிராவிடர் மற்றும் ஆதிதிராவிடப் பழங்குடியினருக்குச் சிறப்புச் சலுகை அளிக்கப்பட்டது. 1980-81ஆம் ஆண்டில் 7.8 இலட்சம் குடும்பத்தினர் மட்டுமே பயனடைந்திருந்தனர். 1983-84ல் 17.3 இலட்சம் குடும்பத்தினர் இத்திட்டத்தின் மூலம் பயனடைந்தனர்.

தனி நபருக்கு அளிக்கப்பட்ட கடன் தொகை 1060 ரூபாயிலிருந்து 2134 ரூபாயாக உயர்ந்துள்ளது. மேலும் தனிநபர் மானியத் தொகை 58 ரூபாயிலிருந்து 1190 ரூபாயாக அதிகரித்துள்ளது. வறுமைக் கோட்டிலிருந்து பொருளாதாரத்தில் 49 சதவீத மக்கள் இத்திட்டத்தினால் உயர்ந்துள்ளனர்.

'டிரைசெம்' என்று அழைக்கப்படும் கிராமப்புற இளைஞர்களுக்குப் பயிற்சி மற்றும் சுயவேலைவாய்ப்புத் திட்டத்தின் மூலம் 18லிருந்து 35 வயது வரையிலுள்ள கிராமப்புற இளைஞர்களுக்கு அடிப்படைப் பயிற்சி அளிக்கப்பட்டது. ஆண்டுதோறும் 2 இலட்சம் இளைஞர்களுக்குப் பயிற்சி வழங்க இலக்கீடு நிர்ணயிக்கப்பட்டுள்ளது.

ஆறாவது திட்ட காலத்தில் 10 இலட்சம் இளைஞர்கள் டிரைசெம் மூலம் பயிற்சி பெற்றுள்ளனர். இவர்களில் 50 சதவீதத்தினர் ஏற்கெனவே சுயவேலைவாய்ப்பில் ஈடுபடுத்தப்பட்டுள்ளனர். மூன்று இலட்சத்திற்கு மேற்பட்ட பெண்கள் இதன் மூலம் பயிற்சி பெற்றுள்ளனர்.

பெண்கள் மற்றும் சிறுவர்களுக்கான சிறப்புத் திட்டம் ஒன்று ஒருங்கிணைந்த ஊரக வளர்ச்சித் திட்டத்தின் கீழ் முன்னோடித் திட்டமாகத் தேர்ந்தெடுக்கப்பட்ட 50 மாவட்டங்களில் அமல்படுத்தப்பட்டு வருகிறது. பெண்களைக் குழுக்களாகப் பிரித்து அவர்களிடையே வருவாய் வருவதற்கான தொழிலைச் செய்யும்படி ஊக்குவித்தலே இத்திட்டத்தின் நோக்கமாகும்.

அறுவடை இல்லாத காலங்களில் கிராமப்புற மக்களுக்குத் தேசிய கிராமப்புற வேலைவாய்ப்புத் திட்டத்தின் கீழ் வேலைவாய்ப்பு அளிக்கப்பட்டது. அவர்களுக்குக் கூலியில் பாதிக்கு உணவுத் தானியங்கள் வழங்கப்பட்டன.

கடந்த ஐந்தாண்டுகளில் 1819 கோடி ரூபாய் இத்திட்டத்திற்குச் செலவிடப்பட்டது. ஆண்டுதோறும் 300 முதல் 408 மில்லியன் மனித வேலை நாட்கள் ஏற்படுத்தித் தரப்பட்டன. 9.13 இலட்சம் எக்டேருக்குச் சிறு பாசன வசதி மற்றும் வெள்ளத் தடுப்புப் பணிகள் அமைத்துத் தரப்பட்டன. 5 இலட்சம் எக்டேருக்கு மண் பாதுகாப்பு அளிக்கப்பட்டது. 4.28 இலட்சம் கிலோ மீட்டர் நீளத்திற்குக் கிராமப்புறச் சாலைகள் போடப்பட்டன. 2 இலட்சம் பள்ளிக்கூடக் கட்டடங்கள் மற்றும் சமூகநலக் கட்டடங்கள் கட்டித் தரப்பட்டன.

வளர்ச்சிப் பாதையில் கிராமங்கள்

செங்கல்பட்டு மாவட்டத்தில்..

செங்கல்பட்டு மாவட்டத்தில் நெற்பயிருக்கு அடுத்த இடத்தை வகிப்பது பயறு வகைப் பயிராகும். பயறு வகைப் பயிர்கள் 40,420 எக்டேரில் பயிரிடப்பட்டு 17,100 டன் உற்பத்தி செய்யப் படுகிறது. பயறு வகைகள் பெரும்பகுதி மானாவாரியாக வும், ஊடு பயிராகவும் பயிரிடப் படுவதால் இதன் உற்பத்தி கணிச மான அளவு கூடுதல் அடைய சான்று பெற்ற விதைகள் வழங்கி யும் பயிர் எண்ணிக்கையைப் பராமரிக்க நடவடிக்கை எடுக்கப் பட்டு இவ்வாண்டு உற்பத்தி இலக்கைவிட 2100 டன் அதிகம் விளைவிக்கப்பட்டுள்ளது.

குறிப்பாக உளுந்து பயிரில் மிக குறுகியகால இரகமான டி. 9. அதிக அளவாகப் பயிரிடப்படு கிறது. இறவையில் தனிப் பயி ராக டி. எம். வி. 1 உளுந்து அதிக அளவில் இவ்வாண்டு அறி முகப்படுத்தப்படுகிறது. புதிய இரகங்கள் அதிகப் பரப்பளவில் மிகக் குறுகிய காலத்தில் புகுத்த 5360 மினிகிட்டுகள் வழங்கப்பட் டுள்ளன. இந்த மினிகிட்டுகள் மத்திய அரசு மானியத்தின் இல வசமாக மிகச் சிறு விவசாயிகள் மற்றும் ஆதிதிராவிட விவசாயி களுக்கு அதிக அளவு வழங்கப் பட்டன.

பயறு வகை உற்பத்தியைப் பெருக்க 65 முதல் 70 நாட்கள் வரை குறுகிய கால இரகங்கள் பயிரிடப்பட்டு, இறவையில் நல்ல பயனை அளித்து வருகிறது. இறவையாக இரண்டு மாதத்தில் ஆண்டு முழுவதும் பயிரிடக்கூடிய உளுந்து டி. 9 மற்றும் பாசிப் பயறு கே. 851 பயிரிடப் பரிந் துரைக்கப்பட்டுள்ளது. சில இடங்களில் இவை தனிப் பயி ராகப் பயிரிடப்படுவதால், எக் டேருக்கு 400 கிலோ வரை மகசூல் எடுத்து குறுகிய காலத் தில் அதாவது 65 நாட்களில் ரூ. 2,000 வரை நிகர இலாபம் பெற்றுள்ளனர். பயறுவகை மானியமாக ரூ. 5.36 இலட்சம் வழங்கப்பட்டுள்ளது. 108 டன் தரமான விதைகள் கொள்முதல் செய்யப்பட்டு வழங்கப்பட்டுள் ளன.

மத்திய அரசு மானிய உதவி யுடன், பயறுவகை உற்பத்திக்கு முக்கிய பங்கு வகிக்கும் டை அம் மோனியம் பாஸ்பேட் உரக் கலவைத் தெளிப்பதற்கு 100 எக்டேருக்கு 1000 ரூபாய் மானிய மாக வழங்கியும் சான்று பெற்ற விதை உற்பத்திக்கு ரூ. 12500 வழங்கியும் தனிப்பட்ட திட் டங்கள் செயல்படுத்தப்பட்டன. பயறு உற்பத்திக் கூடுதல் பெற இந்தத் திட்டங்கள் அனைத்தும் உதவின.

20 அம்சத் திட்டத்தின் 9 (பி) அம்சத்தின்படி கிராமத்தில் வசிக் கும் பொருளாதாரத்தில் நலி வடைந்த பிரிவினருக்கு வீடு கட்ட நிதி உதவி அளிக்கப்படு கிறது. இந்த நிதி உதவி கிராமிய வீட்டு வசதிச் சங்கங்களின் மூலம் தகுதி வாய்ந்த நபர்களுக்கு அளிக்கப்படுகிறது.

செங்கல்பட்டு மாவட்டத்தில் ஏழு கிராமியக் கூட்டுறவு வீட்டு வசதிச் சங்கங்கள் உள்ளன. வீடு கட்டுவதற்காகத் தற்சமயம் ஆதி திராவிடர்களுக்கு ரூ. 3,500 வட்டியில்லாதக் கடனாகவும் ரூ. 1,000 மானியமாகவும் வழங்கப் படுகிறது. ஆதிதிராவிடர் அல் லாதவர்களுக்கு ரூ. 4,500 கட னாக வழங்கப்படுகிறது. கடன் தொகை 4 தவணைகளில் கட்டு மானத்தில் முன்னேற்றத்தினைக் கணக்கில் கொண்டு வழங்கப்படு கிறது. 201 சதுர அடிக்கு வீடுகள் கட்டப்பட வேண்டும்.

மாவட்டங்களில் 20 அம்சத் திட்டச் சாதனைகள்

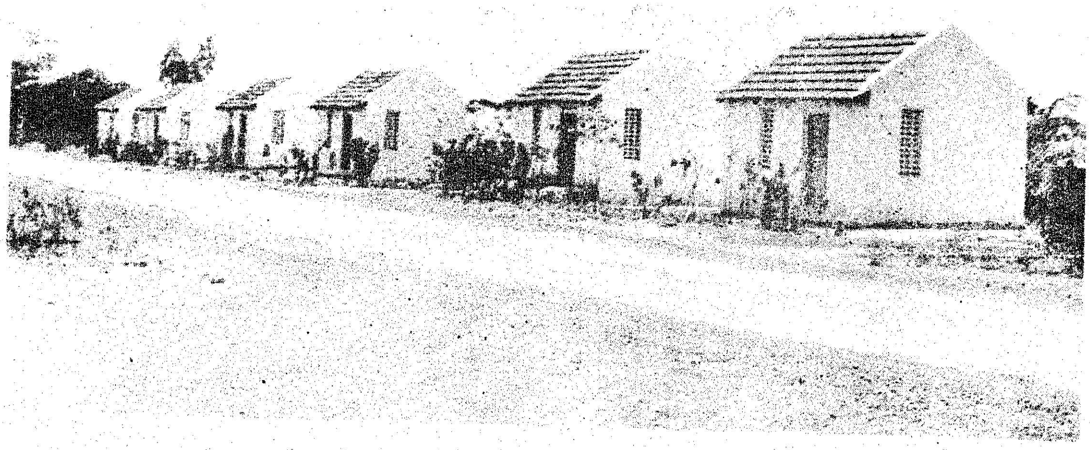

1984-85-க்குக் கிராம வீட்டு வசதித் திட்டத்தின் கீழ் 1826 வீடுகள் கட்டி முடிக்கப்படவேண்டும் என்று நிர்ணயிக்கப்பட்ட குறியீடு குறைவின்றி அடையப் பட்டுள்ளது. 1984-85 ஆம் ஆண்டில் தீ விபத்தினால் பாதிக்கப்பட்ட 87 பேர்களுக்கு வீடு கட்ட கடன் உதவி அளிக்கப்பட்டுள்ளது. பொருளாதாரத்தில் நலிவடைந்த பிரிவினால் வாழ்க்கைத் தரத்தை உயர்த்துவதற்கு 20 அம்சத் திட்டத்தின் கீழ் எல்லா நடவடிக்கைகளும் மேற்கொள்ளப்பட்டு வருகின்றன.

காஞ்சிபுரம் வட்டம் அவளூர் கிராமத்தில் மொத்தம் 29 வீடுகள் 20 அம்சத் திட்டத்தின் கீழ் கட்டி முடிக்கப்பட்டுள்ளன. இக்கிராமத்தைச் சேர்ந்த விவசாயக் கூலி வேலை செய்யும் மூன்று பேர்களுக்கு ஸ்ரீபெரும்புதூர் கிராமியக் கூட்டுறவு வீட்டு வசதிச் சங்கத்தால் தலா ரூபாய் 5,000 கடன் அனுமதிக்கப்பட்டு வீடு கட்டி முடிக்கப்பட்டுள்ளது.

இனிக்கும் புதிய இருபது அம்சத் திட்டத்தின் மூலம் திருவள்ளூர் ஊராட்சி ஒன்றியத்தில் பயனடைந்த மக்கள் சிலரின் கருத்துக்கள்:

கரிகலவாக்கம் திருமதி முனியம்மாள் கூறுகிறார்:

''எங்கள் கிராமத்தில் 1984-85ஆம் ஆண்டில் திருவள்ளூர் ஊராட்சி ஒன்றியத்தின் உதவியால் பாரத வங்கி மூலமாக எங்கள் கூட்டுறவுப் பால் வழங்கு சங்கத்தில் உள்ள 160 பேர்களுக்குக் கறவை மாடுகள் வாங்கித் தரப்பட்டன. கறவை மாடு ஒன்றுக்கு ரூ. 2,000 கடன் தந்தார்கள். இதில் ரூபாய் 666 மானியம் தரப்பட்டது. நான் தினசரி காலை மாலை இரண்டு வேலைக்கு 4 லிட்டர் பால் ஊற்றி வருகிறேன். ஓர் ஆண்டில் என் கடன் அடைந்து விடும். நிரந்தரமாகத் தினசரி எனக்கு எட்டு ரூபாய் கிடைக்கிறது. இது என் குடும்பத்திற்குப் போதுமானது. இப்பொழுது என் வீட்டில் பட்டினி இல்லை.''

புல்லரம்பாக்கம் எம்.ஜி.ஆர். நகர் திரு கணேசன் கூறுகிறார்:

''எங்கள் கிராமத்தில் உள்ள ஆதிதிராவிடர் குடியிருப்பில் அதிக இட நெருக்கடி உள்ளதால் அரசு எம்.ஜி.ஆர். நகரில் எங்களுக்கு குடிமனைகள் நான்கு ஆண்டுகளுக்குமுன் தந்தார்கள். ஆனால் நாலைந்து குடிசைகள் மட்டுமே அமைத்துக் கொண்டோம். காற்று மழையில் கடும் அவதிப் பட்டோம். திருவள்ளூர் ஊராட்சி ஒன்றியத்தில் தேசிய வேலை வாய்ப்புத் திட்டத்தில் பதினாறு பேர்களுக்கு ரூ. 6,000 மதிப்பில் வீடு கட்டித் தந்துள்ளார்கள்''

வேப்பம்பட்டு திரு.சி. கோவிந்தன் கூறுகிறார்

''எனக்குச் சொந்த நிலம் கிடையாது. திருவள்ளூர் ஊராட்சி ஒன்றியத்தின் உதவியால் கும்பகோணம் நகர வங்கி மூலம் ரூ. 2200 வாத்து வாங்க கடன் தந்தார்கள். இதில் ரூபாய் 732 மானியம் கழித்து விட்டார்கள். என்னிடம் 115 வாத்துகள் உள்ளன. தற்பொழுது முட்டைகள் விற்று தினசரி ரூபாய் பத்து அல்லது பன்னிரெண்டு வரை கிடைக்கிறது. இதில் குடும்பம் பட்டினியின்றி இருக்கிறது. குஞ்சு பொரித்து வளர்த்து என் கடனை அடைத்து விடுவேன். வாத்து முழுதும் எனக்கே சொந்தமாகி விடும். பிறகு எங்கள் வாழ்வில் வறுமையே வராது.''

மதுரை மாவட்டத்தில்..

மதுரை மாவட்டத்தில் 1981-ஆம் ஆண்டு மக்கள் தொகைக் கணிப்புப்படி 44.45 இலட்சம் மக்கள் உள்ளனர். இதில் தகுதி வாய்ந்த தாய்மார்களின் எண்ணிக்கை 7.68 இலட்சமாகும். மதுரை மாவட்டத்தில் பிறப்பு விகிதம் ஆயிரத்திற்கு 28.1 ஆகவும், இறப்பு விகிதம் ஆயிரத்திற்கு 11.8 ஆகவும் உள்ளது. இம்மாவட்டத்தில் 38 ஆரம்பச் சுகாதார நிலையங்களும், 20 அரசு மருத்துவமனைகளும் இயங்கி வருகின்றன. ஆரம்பச் சுகாதார நிலையங்களில் 35 நிலையங்களில் மட்டும், ஆண்களுக்கான நிரந்தரக் குடும்பநலச் சிகிச்சைக்கான வசதிகளும் ஆண்-பெண் இருபாலருக்கான தற்கால குடும்பநலச் சிகிச்சைக்கான வசதிகளும் உள்ளன.

அரசு. மருத்துவமனைகளில் 10ல் மட்டும் தற்சமயம் ஆண்-பெண் இருபாலருக்கான நிரந்தர மற்றும் தற்காலிகக் குடும்பநலச் சிகிச்சைக்கான வசதிகள் உள்ளன. மற்றவற்றில் தற்காலிகக் குடும்பநலச் சிகிச்சைக்கான வசதிகள் மட்டுமே உள்ளன. நத்தம் மற்றும் வாடிப்பட்டியிலுள்ள இரண்டு ஆரம்பச் சுகாதார நிலையங்களில் மட்டும் தாய்மார்களுக்கான நிரந்தரக் குடும்பநலச் சிகிச்சைக்கான வசதிகள் செய்து தரப்பட்டுள்ளன. இது தவிர, மதுரையில் அரசு ராஜாஜி மருத்துவமனை, தொழிலாளர் காப்பீட்டுக் கழகம் சார்பான மூன்று மருத்துவமனைகளிலும் குடும்பநலச் சிகிச்சைக்கான வசதிகள் உள்ளன.

மதுரை மேலமாசி வீதியில் இயங்கி வரும் அகில இந்தியக் குடும்பநலச் சங்க மருத்துவமனை, காந்திகிராமம் கஸ்தூரிபாய் மருத்துவமனை, மதுரை, பெரியகுளம், ஒட்டன்சத்திரம், அம்பிலிகை ஆகிய இடங்களில் உள்ள கிருத்துவச் சங்க மருத்துவமனைகள், மற்றும் நாற்பதுக்கும் மேற்பட்ட தனியார் மருத்துவமனைகள் ஆகிய இவையனைத்திலும் குடும்பநல நிரந்தரத் தற்காலிகச் சிகிச்சைக்கான வசதிகளும், வாய்ப்புகளும் இருந்து வருகின்றன. ஆகவேதான் மதுரை மாவட்டம் ஒவ்வொரு ஆண்டும், அரசால் தனக்கு நிர்ணயிக்கப்படும் குடும்பநல நிரந்தரச் சிகிச்சைக்குறியீடுகளை அடைவது சாத்தியமாகிறது.

குடும்பநலத் துறையைச் சார்ந்த ஏறத்தாழ 220 ஆண்களப்பணியாளர்கள் ஆரம்பச் சுகாதார நிலையங்களோடு இணைந்துள்ள கிராமியக் குடும்பநல மையங்களின் பொறுப்பில் பணிபுரிந்து வருகிறார்கள். 20 முதல் 25 ஆயிரம் மக்கள் தொகைக்கு ஒரு சுகாதார ஆய்வாளர் வீதம் குடும்பநலத்துறையின் சார்பில் நியமனம் பெற்று மாவட்டக் குடும்பநல அலுவலர் மற்றும் மாவட்ட மக்கள் கல்வி தகவல் அலுவலர் இவர்களின் அதிகாரத்திற்குட்பட்டு குடும்பநலப் பணி செய்து வருகிறார்கள். இது தவிர கிராமியக் குடும்பநல மையத்திற்கு ஒரு பெண் சுகாதாரப் பார்வையாளரும், ஒரு மருத்துவ மாதும், தாய்சேய் நலப் பணிகளையும் குடும்பநலப் பணிகளையும் கவனித்து வருகின்றனர்.

தகுதி வாய்ந்த தாய்மார்களை அணுகி குடும்பநல முறைகள் பற்றி விரிவாக எடுத்துக் கூறி அவர்களுக்கு எழும் ஐயப்பாடுகளை நீக்கி குடும்பநல முறைகளில் அவர்களுக்குப் பொருத்தமான ஒன்றைத் தேர்ந்தெடுத்து அதைப் பின்பற்றச் செய்வதும், குடும்பநலச் சிகிச்சை பெற்றவர்களுக்குத் தொடர்ந்து பின் கவனிப்பு கொடுப்பதும் குடும்பநலக் களப் பணியாளர்களின் வேலை. அதை அவர்கள் ஆண்டு முழுதும் தொடர்ந்து செய்து வருகிறார்கள். அவர்கள் பணியை அந்தந்த ஆரம்பச் சுகாதார நிலைய மருத்துவ அலுவலர்களும், மாவட்ட அளவிலான குடும்பநலத் துறை அலுவலர்களும் மேற்பார்வையிட்டும் ஆய்வுக் கூட்டங்கள் நடத்தியும், அவர்கள் பணி முறையாகவும் சிறப்பாகவும் நடைபெற உதவுகின்றனர்.

மக்கள் மத்தியில் குடும்பநலத் திட்டம் பற்றிய செய்திகளைப் பரப்பவும் சிறு குடும்பநெறிக்கு ஆதரவைப் பெருக்கவும் மாவட்ட குடும்பநல அமைப்பைச் சேர்ந்த மாவட்ட மக்கள் கல்வி தகவல் அலுவலர், இதர அலுவலர்களுடனும், இதர துறைகளுடனும், இணைந்து பல தரப்பட்ட விளம்பரப் பணிகளைச் செய்து வருகிறார்.

குடும்பநலம் பற்றிய சினிமாப் படங்கள் கிராமப்புறங்களிலும், நகர்ப்பகுதிகளிலும் தொடர்ந்து காட்டப்பட்டு வருகின்றன. கடந்த ஆண்டு 215 இடங்களில் படக்காட்சிகள் நடத்தப்பட்டன. நாடகம், கலைநிகழ்ச்சிகள் மூலமாகவும் குடும்பநலத் திட்டத்தின் அவசியம் வலியுறுத்தப்படுகிறது. கடந்த ஆண்டு 20 கலை நிகழ்ச்சிகளும், 12 நாடகங்களும் நடத்தப்பட்டன. பட்டி மன்றங்களை மக்கள் விரும்பிக் கேட்கின்றனர். கடந்த ஆண்டு இரண்டு இடங்களில் குடும்பநலப் பட்டி மன்றங்கள் நடத்தப்பட்டன.

குடும்பநலத் தலைவர்கள் பயிற்சி முகாம்கள் நடத்துவதன் மூலம் நூற்றுக்கணக்கான தாய்மார்களும், தந்தைமார்களும் தங்கள் தங்கள் மனத்திலுள்ள சந்தேகங்களைக் கேட்டு தங்கள் விளக்கங்கள் பெற வழி வகை செய்யப்படுகிறது. குடும்பநல முறைகள் பற்றிய விவரங்களையும் தெளிவாகத் தெரிந்து கொள்ள வாய்ப்புகள் ஏற்படுத்தப்படுகின்றன. கடந்த ஆண்டில் அத்தகைய குடும்பநலத் தலைவர்கள் பயிற்சி முகாம்கள் 85 கிராமப் பகுதிகளில் நடத்தப்பட்டன. ஒவ்வொரு முகாமிலும் 40 தலைவர் தலைவியர் பங்கு கொண்டு பயன் பெற்றனர். கிராம அளவில் நடந்த பயிற்சி முகாம்களில் பங்கு கொண்ட தலைவர் தலைவியரில் 60பேரை மட்டும் தேர்ந்தெடுத்து அவர்களுக்கென்று மாவட்ட அளவில் ஒரு பயிற்சி முகாம் நடத்தப்பட்டது.

சித்த, ஒமியோபதி தனியார் மருத்துவர்களுக்கான குடும்பநலப் பயிற்சி முகாம் ஒன்றும் பழனியில் நடத்தப்பட்டது. அதில் முப்பதுக்கும் மேற்பட்ட தனியார் மருத்துவர்கள் கலந்து கொண்டார்கள்.

மாணவர்களுக்கு இளம் பருவத்திலேயே மக்கள் தொகைக்கல்வி கருத்துக்களைப் பரப்பும் நோக்கோடு கல்லூரிப் பேராசிரியர்களுக்காக மக்கள் தொகைக் கல்விக் கருத்தரங்கு ஒன்றும் உயர் தொடக்கப் பள்ளித் தலைமையாசிரியர்கள் மற்றும் தலைமை ஆசிரியைகளுக்கான மக்கள் தொகைக் கல்விக் கருத்தரங்கு ஒன்றும் நடத்தப்பட்டன.

மாவட்ட குடும்பநல அமைப்பின் சார்பில் இத்தகைய நிகழ்ச்சிகளுக்கு ஏற்பாடு செய்கின்ற இடங்களில் எல்லாம் மக்கள் கவனத்தைக் கவரும் வண்ணம் சிறிய அளவில் குடும்பநலக் கண்காட்சிகளும் ஏற்பாடு செய்யப்பட்டன. இது தவிர ஆண்டுதோறும் சித்திரைப் பொருட்காட்சியில் குடும்பநலத் துறை சார்பில் கண்காட்சி அரங்கம் அமைக்கப்பட்டு படங்கள் மூலமாகவும், கருவிகள் கொண்டும் குடும்பநலத் திட்டம் பற்றி பார்வையாளர்களுக்கு விளக்கங்கள் தரப்படுகின்றன. நாள்தோறும் குடும்பநலப் படக் காட்சிகளும் நடத்தப்படுகின்றன.

கடந்த ஆண்டு பிரத்யேகமாக நடைபெற்ற சிறப்பு நிகழ்ச்சிகளில் முக்கியமானவை செப்டம்பரில் கொடைக்கானலில் நடைபெற்ற அகில இந்திய அளவிலான குடும்பநல நிரந்தரச் சிகிச்சைக் கருத்தரங்கும், அதையொட்டி சோழவந்தான் கிராமத்

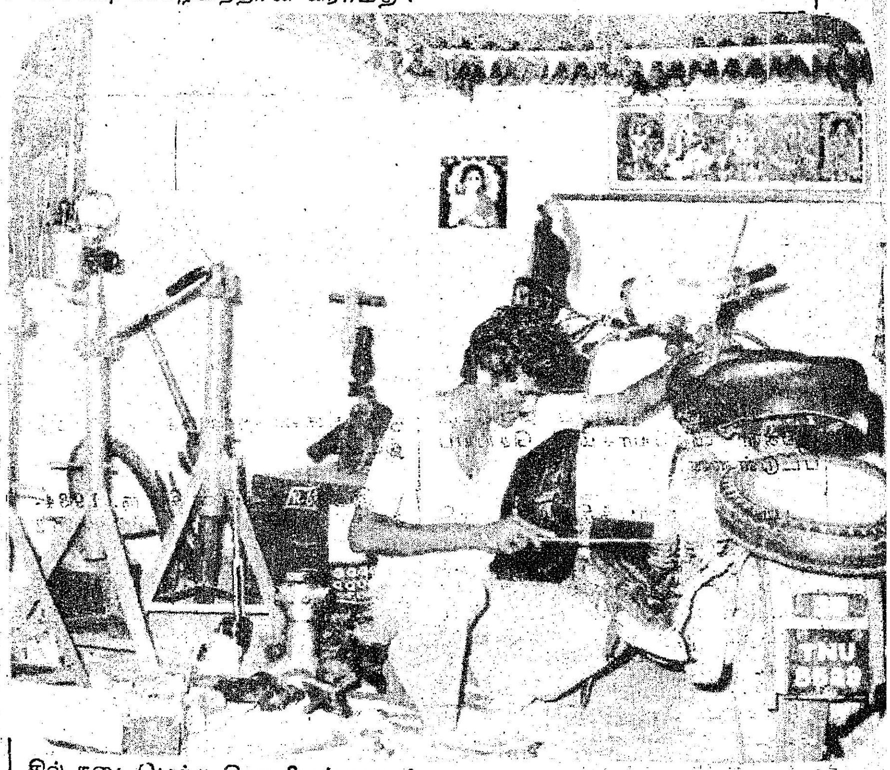

தில் நடைபெற்ற கிராமியக் கலை விழா மற்றும் பரிசளிப்பு விழா நிகழ்ச்சிகளுமாகும்.

குடும்பநலச் சிகிச்சைக்கான குறியீடு நடந்த ஆண்டு முந்திய ஆண்டுகளை விட அதிகம். எனவே அந்தக் குறியீட்டினை எப்படியும் அடைந்துவிட வேண்டும் என்று கடந்த ஆண்டின் முற்பகுதியில் இருந்த மாவட்ட ஆட்சித் தலைவர் திருமதி வி. சந்திரலேகா இ.ஆ.ப. அவர்களும்; ஆண்டின் பரபரப்பான இறுதிப் பகுதியில் பொறுப்பேற்ற மாவட்ட ஆட்சித் தலைவர் இரா. வரதராஜுலு இ.ஆ.ப. அவர்களும் அரும்பாடுபட்டார்கள். மாதத்திற்குப் பதினைந்து, இருபது, இருபத்தைந்து என்று லேப்ராஸ்கோபிக் முகாம்கள் மாவட்டத்தின் முக்கிய மருத்துவ மனைகளிலெல்லாம் முறையாக நடத்தப்பட்டன. பம்பாய் மருத்துவர் டாக்டர் இரானி அவர்கள் மாதா மாதம் வரவழைக்கப்பட்டார். மாவட்ட ஆட்சியாளரின் ஆய்வுக் கூட்டங்கள் அடிக்கடி நடத்தப்பட்டன. அவர்கள் முயற்சி வீண் போகவில்லை. கடந்த ஆண்டு மதுரை மாவட்டம் தமிழ்நாடு அரசு நிர்ணயித்த குறியீட்டை அடைய முடியாவிட்டாலும், மத்திய அரசு நிர்ணயித்த குறியீட்டினை அடைந்து சாதனை நிகழ்த்தியுள்ளது.

பயறு வளர்ச்சித் திட்டம்:

இருபது அம்சத் திட்டத்தின் கீழ் வேளாண்மைத் துறையின் மூலமாக பயறு வளர்ச்சித் திட்டம் அமலாக்கப்பட்டு வருகிறது.

1984-85-ஆம் ஆண்டு பயறு வளர்ச்சித் திட்டத்தின் கீழ் பயறு உற்பத்தி 38,000 மெட்ரிக் டன்னாக இலக்கு நிர்ணயம் செய்யப்பட்டுள்ளது. அதில் இம்மாவட்டத்தில் அடைந்த மொத்த சாதனை 38,045 மெ. டன்.

பயறு வளர்ச்சித் திட்டத்தின் கீழ் பயறு வகைப் பயிர்கள் இம் மாவட்டத்தில் கடலையுடன் ஊடு பயிராகவும் சோளம் மற்றும் இதர தானியப் பயிர்களுடன் ஊடுபயிராகவும் தனிப் பயிராகவும் பயிரிடப்படுகிறது. நெல் வயல் வரப்புகளில் குறுகிய காலத்தில் பலன் அளிக்கும் பயறு வகைகள் சாகுபடி செய்யப் படுகின்றன.

நெல் அறுவடை முடிவடைந்ததும் வயலில் உள்ள ஈரத்தைக் கொண்டு உளுந்து மற்றும் பாசிப்பயறு இம்மாவட்டத்தில் பயிரிடப்படுகிறது.

தனிப்பயிராகப் பயிரிடப் படும் பயறு வகைப் பயிரில் விதைத்த 25வது மற்றும் 35வது நாளில் ஏக்கர் ஒன்றுக்கு 4 கிலோ டைஅமோனியம் பாஸ்பேட்டை 200 லிட்டர் தண்ணீரில் கலந்து அக்கரைசல் இலை மீது தெளிக் கப்படுகிறது. இதனால் பயறு உற்பத்தி அதிகரிக்க வாய்ப்பு உள்ளது.

பயறு வகைகள் விதைக் கும் பொழுது பயறு விதைகளுடன் நுண் உயிர்ப் பொட்டலம் கலந்து விதைக்கப்படுகிறது. இதனால் வாயு மண்டலத்தில் உள்ள தழைச்சத்து வேர்முடிச்சு மூலம் கிரகிக்கப்பட்டு பயறு உற்பத்தி அதிகரிக்கிறது. இந்த ஆண்டு 38,400 நுண் உயிர்ப் பொட்டலங்கள் விநியோகம் செய்யப் பட்டுள்ளன.

பயறு உற்பத்தியை அதி கரிக்க சிறு விவசாயிகள் மற்றும் மிகச் சிறு விவசாயிகளுக்கு 4 கிலோ பயறு விதையுடன் 20 கிலோ டை-அமோனியம் பாஸ் பேட்டும் இலவசமாக வழங்கப் பட்டுள்ளது. இத்திட்டத்தின் கீழ் 6120 எண் மினுகிட்டுகள் வழங்கப்பட்டுள்ளது. இதற்கு அரசு மானியமாக ரூ. 6,12,000 வழங்கப்பட்டுள்ளது.

பயறு வகைப் பயிரில் விழும் பூச்சிகளைக் கட்டுப் படுத்த பூச்சிக்கொல்லிமருந்துகள் 25 சதவிகித மானிய விலையில் விநியோகம் செய்யப்பட்டுள்ளது. இத்திட்டத்தின் கீழ் மானிய மாக ரூ. 5010-க்குப் பூச்சிக் கொல்லி மருந்துகள் மானிய விலையில் விநியோகம் செய்யப் பட்டுள்ளன.

மேற்படி மருந்துகள் தெளிப்ப தற்குத் தெளிப்பான் மானியமாக எக்டேர் ஒன்றுக்கு ரூ. 15 வீதம் 452 எக்டேருக்கு மானியம் வழங்கப்பட்டுள்ளது.

ஒருங்கிணைந்த ஊரக வளர்ச்சித் திட்டம்:

இத்திட்டத்தின் கீழ் ரூ. 1984-85ஆம் ஆண்டின் ஒதுக்கீடு ரூ.272 இலட்சம் மானியம் ஆகும். உதவி அளிக்கப்பட வேண்டிய குடும்பங்களின் எண்ணிக்கை 20,400 ஆகும்.

31-3-85 முடிய ரூ. 272 இலட்சம் மானிய குறியீட்டிற்கு எதிராக ரூ. 309.45 இலட்சம் மானியம் செலவிடப்பட்டு வங்கியிலிருந்து ரூ. 656.50 இலட்சம் கடன் பெறப்பட்டது. இது ஆண்டுக் குறியீட்டில் 114 சதவிகிதம் ஆகும். இவ்வாண்டில் 20,400 குடும்பக் குறியீட்டிற்கு எதிராக 29,092 குடும்பங்களுக்கு மானியம் வழங்கப்பட்டுள்ளது. இச்சாதனை குறியீட்டில் 143 சதவிகித மாகும்.

1984-85ஆம் ஆண்டில் குறைந்தது 10,200 ஆதி திராவிடர் குடும்பங்களுக்கு மானியம் வழங்க இலக்கு நிர்ணயிக்கப்பட்டது. இந்த இலக்கிற்கு எதிராக 14,613 ஆதிதிராவிடர் குடும்பங்களுக்கு ரூ. 144.54 இலட்சம் மானியம் விநியோகிக்கப்பட்டு ரூ. 230.46 கடன் வங்கியிலிருந்து பெறப் பட்டது. இது குடும்பக் குறியீட்டில் 143 சதவிகிதமாகும்.

பெண்களுக்கு இந்த ஆண்டில் வட்டாரத்திற்கு 200 நபர்கள் வீதம் மொத்தம் 6800 பெண் களுக்கு மானியம் வழங்க குறியீடு நிர்ணயிக்கப்பட்டு அதற்கு எதி ராக 9434 பெண்களுக்கு மானிய உதவி வழங்கப்பட்டுள்ளது. இது குறியீட்டின் 139 சதவிகிதமாகும்.

வேளாண்மை உற்பத்திப் பெருக்க பேருதவித் திட்டம்:

இத்திட்டத்தின் கீழ் நடப்பு 1984-85ஆம் ஆண்டில் 3907 குடும்பங்களுக்கு வங்கிகளின் கடன் உதவியால் ரூ. 85.09 இலட்சம் மானியம் அளிக்கப் பட்டு ரூ. 180.45 இலட்சம் கடன் வங்கியிலிருந்து பெறப் பட்டது. இது கடந்த ஆண் டினைவிட ரூ. 30 இலட்சம் கூடுதலாக மானியம் அளிக்கப் பட்டுள்ளது. இம்மானிய உதவி யினால் 287 புதிய கிணறுகள் வெட்டவும், 2529 ஆயில் என் ஜின்கள் வழங்கவும், 492 பழைய கிணறுகள் சீர்திருத்தவும், 165 குழாய்கள் அமைக்கவும், 319 கிணறுகள் ஆழப்படுத்துவதற்கும்,

140 ஏக்கர்கள் நிலச் சீர்திருத்தம் செய்யவும் வழி வகை செய்யப்பட்டுள்ளது. வரும் நிதியாண்டிலும் இத்திட்டம் செயல்பட உள்ளது.

தேசீய ஊரக வேலை வாய்ப்புத் திட்டம்:

இத்திட்டத்தில் 1984-85ஆம் ஆண்டில் 2693 வேலைகள் எடுக்கப்பட்டு 2626 வேலைகள் 31-3-85-ல் முடிக்கப்பட்டுள்ளன. இத்திட்டத்தின்கீழ் இனி ஆண்டு நிதி ஒதுக்கீடு ரூ. 451.99 இலட்சங்களாகும். இத்தொகையில் ரூ. 452.65 இலட்சம் செலவழிக்கப்பட்டுள்ளது.

இத்திட்டத்தின் கீழ் 35.88 இலட்சம் மனித சக்தி நாட்கள் உருவாக்க இலக்கு நிர்ணயிக்கப்பட்டுள்ளது. இந்த இலக்கிற்கு எதிராக 35.90 மனித சக்தி நாட்கள் உருவாக்கப்பட்டுள்ளது.

ஊரக நிலமற்றோர் வேலை உறுதியளிப்புத் திட்டம்:

கிராமப்புறத்திலுள்ள நில மற்ற உழைக்கும் சக்தி கொண்டோருக்கு வேலை வாய்ப்பு அளிப்பதற்காக அரசு சிறப்புத் திட்டம் ஒன்றினை மதுரை மாவட்டத்தில் செயல்படுத்தி வருகிறது. சாலை அமைத்தல், பாசனக் கால்வாய்களைப் புனரமைத்தல், பாசன ஏரிகளைச் சீர் செய்தல், கசிவு நீர்க் குட்டைகள் அமைத்தல், ஆதிதிராவிடர் மற்றும் பழங்குடி மக்களுக்கு இனாமாக வீடு கட்டிக் கொடுத்தல் ஆகிய வேலைகள் இத்திட்டத்தின் கீழ் மேற்கொள்ளப்பட்டுள்ளன.

இப்பணியில் ஈடுபடுத்தப்பட்டுள்ள தொழிலாளர்களுக்கு நாள் ஒன்றுக்கு 1 கிலோ அரிசியும், மீதம் பணமாகவும் மொத்தம் ரூ.7-க்குக் குறையாமல் (1-10-84 முதல் ரூ.8) வழங்கப்படுகிறது.

1984-85ஆம் ஆண்டில் 25 ஊரகச் சாலைகள் ரூ. 109.04 மதிப்பீட்டில் மேற்கொள்ளப்பட்டு இதுவரை 65.85 இலட்சம் செலவீனமும், 402.281 மெ.டன் அரிசி கூலியாக வழங்கப்பட்டுள்ளது. மேலும் இத்திட்டத்தின் கீழ் 4.82 மனித சக்தி நாட்கள் பெறப்பட்டுள்ளன. இதில் 10 வேலைகள் முடிந்த நிலையிலும், மீதமுள்ள 15 வேலைகள் முன்னேற்றத்திலும் உள்ளன. இத்திட்டம் நெடுஞ்சாலை கிராமப் பணி மற்றும் கிராமச் சாலைத் துறையினரால் மேற்கொள்ளப்பட்டுள்ளன.

பாசனக் கால்வாய்கள் புனரமைப்பு மற்றும் பாசன ஏரிகள் சீர்திருத்தத் திட்டத்தின் கீழ் நடப்பு நிதியாண்டில் 150 வேலைகள் ரூ. 725.53 இலட்சம் மதிப்பீட்டில் மேற்கொள்ளப்பட்டுள்ளன. இதுவரை 98.09 இலட்சம் செலவீனமாகவும், 367.242 மெ. டன் அரிசி கூலியாகவும் வழங்கப்பட்டுள்ளது. இதில் 66 வேலைகள் முடிவு பெறப்பட்டுள்ளன. மீதி வேலைகள் முன்னேற்றத்தில் உள்ளன. இப்பணியில் 6.99 இலட்சம் மனித நாட்கள் பெறப்பட்டுள்ளன. இது பொதுப்பணித் துறையினரால் மேற்கொள்ளப்பட்டுள்ளது.

கசிவுநீர்க் குட்டைகள் அமைக்கும் திட்டத்தின் கீழ் 1984-85 ஆம் ஆண்டில் 280 வேலைகள் மேற்கொள்ளப்பட்டன. கசிவு நீர்க்குட்டைகள் அமைத்தல், மண் அரிப்பு தடுக்கப்படுவதோடு நிலத்தடி நீர் வளம் பெருகி விவசாய உற்பத்தியும் பெருகும். வேளாண்மைப்பொறியியல் துறையினர் இதுவரை 247 வேலைகள் மேற்கொண்டுள்ளார்கள். ரூ 148.55 இலட்சம் செலவீனமாகவும் 497.428 மெ. டன் அரிசியும் வழங்கப்பட்டுள்ளது. 83 வேலைகள் முடிவுற்றன. 8.32 இலட்சம் மனித நாட்கள் பெறப்பட்டுள்ளன. மீதமுள்ள வேலைகள் தொடர்ந்து செயல்படுத்தப்பட்டு வருகின்றன.

ஆதிதிராவிட மற்றும் பழங்குடி மக்கள் குடியிருப்பு:

இத்திட்டத்தின் கீழ் ஏழை ஆதி திராவிட மற்றும் பழங்குடி மக்களுக்கு வீடு கட்டிக் கொடுக்கப்படுகிறது. ஒவ்வொரு வீட்டிற்கும் ரூ. 6,000 செலவு செய்யப்படுகிறது. மலைப் பகுதியாயின் ரூ. 9000 செலவாகிறது. இது முழுவதும் இலவசமாகக் கட்டிக் கொடுக்கப்படுகிறது. மதுரை மாவட்டத்தில் அனைத்து ஊராட்சி ஒன்றியங்களிலும் செயல்படுத்தப்பட்டு வருகிறது.

முதல் கட்டமாக 1984 ஜுலை மாதத்தில் 690 வீடுகள் மதுரை மாவட்டத்திற்குஒதுக்கப்பட்டன. 690 வீடுகளும் கட்டி முடிக்கப்பட்டுவிட்டன. இரண்டாவது கட்டமாக மேலும் 780 வீடுகள் கட்டும் பணி அக்டோபர் 84-ல் துவக்கப்பட்டுள்ள. இதில் 685 வீடுகள் கட்டி முடிக்கப்பட்டுவிட்டன. எஞ்சிய வீடுகள் முடியும் தறுவாயில் உள்ளன.

கவலையை நீக்கிய கைத்தொழில்

அரசின் சீரிய திட்டங்களில் ஒருங்கிணைந்த ஊரக வளர்ச்சித் திட்டமும் ஒன்று. இத்திட்டம் மதுரை மாவட்டத்தில் நன்முறையில்செயல்பட்டு வருகிறது. இத்திட்டத்தினால்ிபயனடைந்துவறுமைக்கோட்டினைத் தாண்டியவர் பலர்.

இத்திட்டத்தில் பயனடைந்த பலரில் மதுரை மாவட்டம் பழனி வட்டம் அமர பூண்டி கிராமத்தைச் சேர்ந்த கருப்பண்ணன் என்பவரின் மகன் திரு கே. சின்னராஜ் என்பவரும் ஒருவராவார்.

இவர் இத்திட்டத்தால் பயனடையும் முன் எஸ். எஸ். எல்.சி. படித்துவிட்டு வேலையின்றி வீட்டில் இருந்தார். ஓரளவு படித்துவிட்டு ஏற்ற வேலையின்றி சோம்பலாய் வாழ்நாள் வீணாவதை எண்ணிக்கவலைப்பட்டார். இவரது குடும்பத்தில் மொத்தம் 6 பேர்கள். எல்லோரும் விவசாயக் கூலி வேலை செய்து தங்கள் வாழ்க்கையை மிகவும் கஷ்டத்துடன் நடத்தி வந்தனர். இவர் ஆதிதிராவிடர் வகுப்பைச் சார்ந்தவர்.

1982-ஆம் ஆண்டு இவர் ஒருங்கிணைந்த ஊரக வளர்ச்சித் திட்டத்தின் கிராமப் புற இளைஞர்கள் சுயவேலை வாய்ப்புத் திட்டத்தின் மூலம் சுயவேலை வாய்ப்புப் பயிற்சிக்காகத் தேர்ந்தெடுக்கப்பட்டார்.

இவருக்குத் திண்டுக்கல் ஐ.டி.ஐ பயிற்சி நிலையத்தில் 6-12-82 முதல் 28-5-83 முடிய 6 மாதக் காலம் டீசல் மெக்கானிசம் மற்றும் ஆட்டோ மெகானிசம் குறித்து பயிற்சி அளிக்கப்பட்டது. பயிற்சியின் போது ஒவ்வொரு மாதமும் ரூ. 125 வீதம் 6 மாதங்களுக்கு ரூ. 950 மானியமாக வழங்கப்பட்டது.

பயிற்சி முடிந்தவுடன் பழனி இந்தியன் ஓவர்சீஸ் வங்கி மூலம் இவருக்குச் சுயவேலை வாய்ப்புத் திட்டத்தின் கீழ் ரூ.3,000 மானியத்துடன் கூடிய கடன் ரூ. 10,000 அனுமதிக்கப்பட்டு, அதன் மூலம் தொழிற் கருவிகள் பெற்று பழனியில் ஒரு கடை வைத்து சொந்தத்தில் டீசல் மற்றும் ஆட்டோ மெக்கானிக்காகப் பணியாற்றி வருகிறார். இவருக்கு பழனி, தொப்பம்பட்டி மற்றும் ஒட்டன் சத்திரம் ஆகிய ஊராட்சி ஒன்றியத்தின் பகுதியிலிருந்து வேலைகள் பெற்று நன்முறையில் தொழில் செய்து வருகிறார்.

தற்போது இவர் சுயமாகத் தொழில் நடத்துவதுடன், தனது கடையில் இரண்டு பேர்களை வேலைக்கு அமர்த்தியும் உள்ளார். தற்போது நாள் ஒன்றுக்கு ரூ. 30 நிகர வருமானம் கட்டிக் கொண்டு தன்னுடைய வாழ்க்கைத் தரத்தை உயர்த்திக் கொண்டு, அரசின் திட்டத்தின் மூலம் வறுமையைப் போக்கி வளமான வாழ்வு வாழ்ந்து வருகிறார்.

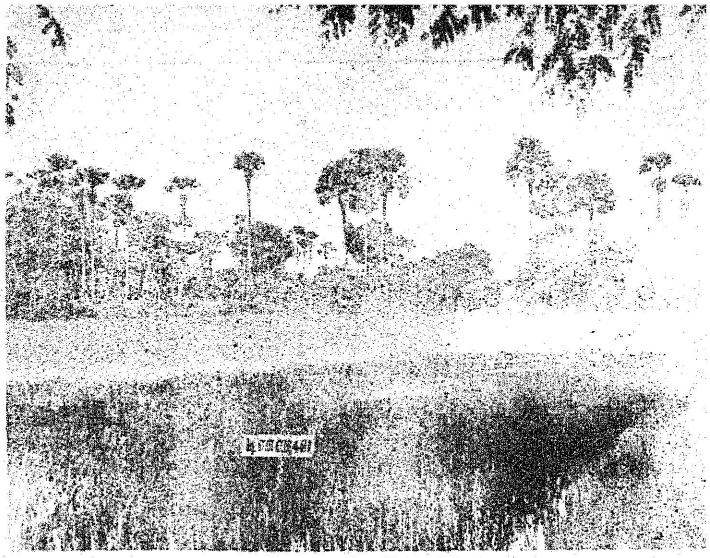

தமிழகத்தின் நெற்களஞ்சியமாகத் திகழும் தஞ்சைத் தரணியில் சற்றேறக்குறைய 14 இலட்சம் ஏக்கர் நிலப்பரப்பில் நெல் சாகுபடி செய்யப்பட்டு வருகின்றது. காவிரியாற்றின் நீரைக் கொண்டே இந்நிலங்கள் பாசன வசதி பெற்றுள்ளன. சில இடங்களில் இருபோகச் சாகுபடியும், மற்றைய நிலங்களில் ஒரு போகச் சாகுபடியும் செய்யப்பட்டு வருகிறது.

இம்மாவட்டத்தில் நிலவி வரும் பருவ நிலையே இவ்விருபோகச் சாகுபடியை அதிகரிக்கத் தடையாயிருந்து வந்தது. இவ்விருபோக நிலங்களில் முதல் போகமாகக் குறுவை என்றழைக்கப்படும் குறுகிய கால நெல் வகைகளும் பயிரிடப்படுகின்றன. காவிரியின் நீர்த்தேக்கமான மேட்டூர் அணையிலிருந்து பருவ நிலையை அனுசரித்து ஜுன் மாதத்தில் தண்ணீர் விடப்படுவதும், பருவநிலை பாதகமாக உள்ள ஆண்டுகளில் இது இன்னும் பின்னடைந்து ஜுலை மாத வாக்கில் விடுவதும் இயல்பாக உள்ளது. ஆற்றில் தண்ணீர் வந்த பிறகு, நடவு செய்யப்படும் குறுவை நாற்றுகள் அறுவடைக்கு வரும் போது வடகிழக்குப்பருவக்காலம் தொடங்கி நல்ல மழைக்காலமாகிவிடுவதால் அறுவடை பாதிக்கப்பட்டு விளைச்சல் பெருஞ் சேதம் ஏற்பட்டுவிடுவதால் இவ்விருபோகச் சாகுபடிப் பரப்பு அதிகரிக்காமலேயே இருந்து வந்தது.

ஆனால், வளர்ந்து வரும் மக்கட்தொகையின் தேவைக்கேற்ப உணவு உற்பத்திப் பெருக வேண்டிய நிலை ஏற்பட்டதால், இதில் அதிககவனம்செலுத்தப்பட்டது. ஆகவே, புதிய 20 அம்சத் திட்டத்தில் நீர்ப்பாசன வசதியைப் பெருக்க நடவடிக்கைகள் மேற்கொள்ளப்பட்டன. இதன் தொடர்பாக, குறுவைச் சாகுபடிக்கு ஆற்றில் தண்ணீர் வந்த பிறகு நாற்று விட்டுப் பயிர் செய்வதைத் தவிர்த்து முன்கூட்டியே நாற்றுவிட்டு ஆற்றில் தண்ணீர் வந்தவுடன் பயிர் செய்தால் மழைக்காலம் தொடங்கு முன்னரே அறுவடையை முடித்து இரண்டாவது பயிர் நடவும் செய்துவிடலாம் என்று உணரப்பட்டது. இவ்விதம் முன்கூட்டியே நாற்றுவிட தண்ணீர் வசதி தேவைப்பட்டது. இத்தேவையை நிவர்த்செய்யவே வடிமுனைக் குழாய்க் கிணறுகள் இத்துறையின் மூலமாக அமைக்கப்பட்டன. வடிமுனைக்குழாய்க் கிணறு என்பது பூமிக்கடியில் மேல் மட்டத்துள்ள நீர்ப் பிடிப்புள்ள மணல்

தஞ்சை மாவட்டத்தில்...

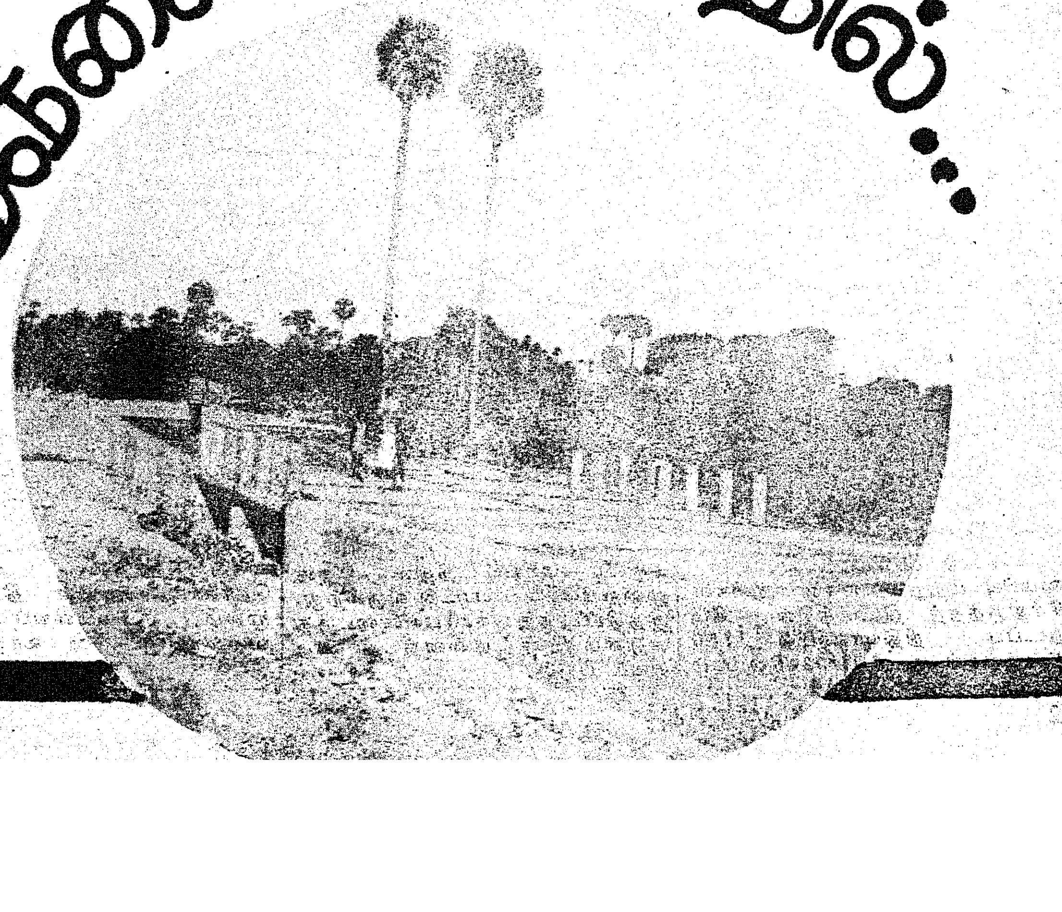

படித்திலிருந்து நீர் பெறும் வகையில் அமைக்கப்படும் குறைந்த ஆழமுள்ள குழாய்க்கிணறு ஆகும். இதன் ஆழம் 25லிருந்து 60 அடி வரை இருக்கலாம். இவ்வடிமுனைக்குழாய்க்கிணறு அமைக்க இயலாத இடங்களில் மேலும் ஆழமுள்ள ஆழ்குழாய்க்கிணறுகள் அமைக்கப்படுகின்றன. இவ்வாறு அமைக்கப் பெற்ற வடிமுனைக்குழாய்க் கிணறு ஒன்றின் மூலம் 2 எக்டேர் நிலப்பரப்பும், ஆழ்குழாய்க் கிணறு ஒன்றின் மூலம் 4 எக்டேர். நிலப்பரப்பும் பாசன வசதி பெறலாம்.

இவ்விதம் அமைக்கப்பட்ட கிணறுகள் முன்கூட்டியே, நாற்று விடுவதற்குப் பயன்பட்டதுபோக நடவு செய்யவும், கோடை சாகுபடி செய்யும் காலங்களில் தண்ணீர்த் தட்டுப்பாட்டினால் பயிர் சேதமடையாவண்ணம் போதிய நீர் வசதி பெறவும் பயன்படுகின்றன. மற்றும் நெல் ஒன்றே பெருமளவில் பயிர் செய்து அதிக இலாபம் பெற வழியென்றிருந்த நிலையில் கோடைப் பயிராகப் பருத்தி, கடலை, மக்காச்சோளம் போன்ற பயிர்களைச் சாகுபடி செய்யும் வாய்ப்பும் ஏற்பட்டுள்ளது.

இந்தச் சிறுபாசனத் திட்டத்தின் கீழ் இத்துறையின் மூலம் கைத் துளைக் கருவிகளும், விசைத் துறைக் கருவிகளும் விவசாயிகளுக்கு வாடகை முறையில் வழங்கி மேற்படி வடிமுனைக் குழாய்க்கிணறுகளும், ஆழ்குழாய்க்கிணறுகளும் அமைத்துத் தரப்படுகின்றன. புதிய 20 அம்சத் திட்டத்தின்கீழ் பாசன வசதியைப் பெருக்குவதன் மூலமாக உற்பத்தியை அதிகரிக்கும் இந்தத் திட்டத்தின் கீழ் கடந்த 1984-85 நிதியாண்டில் இம்மாவட்டத்தில் 2378 வடிமுனைக் குழாய்க் கிணறுகளும், 1281 ஆழ்குழாய்க்கிணறுகளும் அமைக்கப்பட்டுள்ளன. இதன் மூலம் 9880 எக்டேர் நிலப்பரப்பிற்குப் பாசன வசதி உறுதியளிக்கப்பட்டுள்ளது.

தஞ்சை மாவட்டத்தில் 1984-85ஆம் ஆண்டில் புதிதாக 350 சிறுதொழில்கள் துவக்கப்படவேண்டும் என இலக்கு நிர்ணயம் செய்துள்ளது. இவ்விலக்கை மாவட்ட ஆட்சியரின் தீவிர முயற்சியால் 56 சதவிகிதம் அதிகமாக நிறைவேற்றி 540 சிறுதொழில்கள் பதிவு செய்யப்பட்டுள்ளன. இத்தொழிலகங்களால் 4400 பேருக்குப் புதிய வேலை வாய்ப்புகள் கிடைத்துள்ள. இந்தத் தொழிலகங்களின் முதலீடு ரூபாய்330 இலட்சம் ஆகும். இவற்றுள் படித்த வேலை கிடைக்காத இளைஞர்களால்

பாரதப் பிரதமரின் சுயவேலை வாய்ப்புத் திட்டத்தின்கீழ் துவக்கப்பட்ட 279 சிறுதொழிற்சாலைகளும் அடங்கும். இவைகளில் பொறியியல் தொழிற்சாலைகள், வெல்டிங் ஒர்க்ஸ், அச்சகங்கள், ஆட்டோமொபைல் ரிப்பேர் கூடங்கள், ரேடியோ ரிப்பேர், டெலிவிஷன் ரிப்பேர், பேக்கரி, சேமியா தயாரித்தல், பிளாஸ்டிக் பொருட்கள் மற்றும் இதரத் தொழிற்சாலைகள் அடங்கும்.

அத்துடன் கைவினைஞர்களால் 151 தொழிற்சாலைகள் தொடங்க உதவியளிக்கப்பட்டு பதிவு செய்யப்பட்டுள்ளது. இவற்றால் 423 கைவினைஞர்களுக்கு வேலைவாய்ப்பு கிடைத்துள்ளது.

இத்தொழிலகங்களின் முதலீடு ரூபாய் 64 இலட்சம். இவைகளுள் கலைத்தட்டு தயாரித்தல், குத்துவிளக்கு தயாரித்தல், வெண்கலப் பொருட்கள் தயாரித்தல், காகிதப் பொம்மைகள் தயாரித்தல், கலையம்ச ஆபரணங்கள் தயாரித்தல், தஞ்சாவூர் வண்ண ஓவியங்கள், கண்ணாடிக் கலைப் பொருட்கள், நெட்டி வேலைப் பொருட்கள் போன்ற பல்வேறு கைவினைப் பொருட்கள் அடங்கும்.

கிராமிய வீட்டுவசதி :

ஆதிமனிதன் தேவைக்கேற்ப மரக்கிளைகளிலும் குகைகளிலும் உறைவிடம் அமைத்துக்கொண்டு

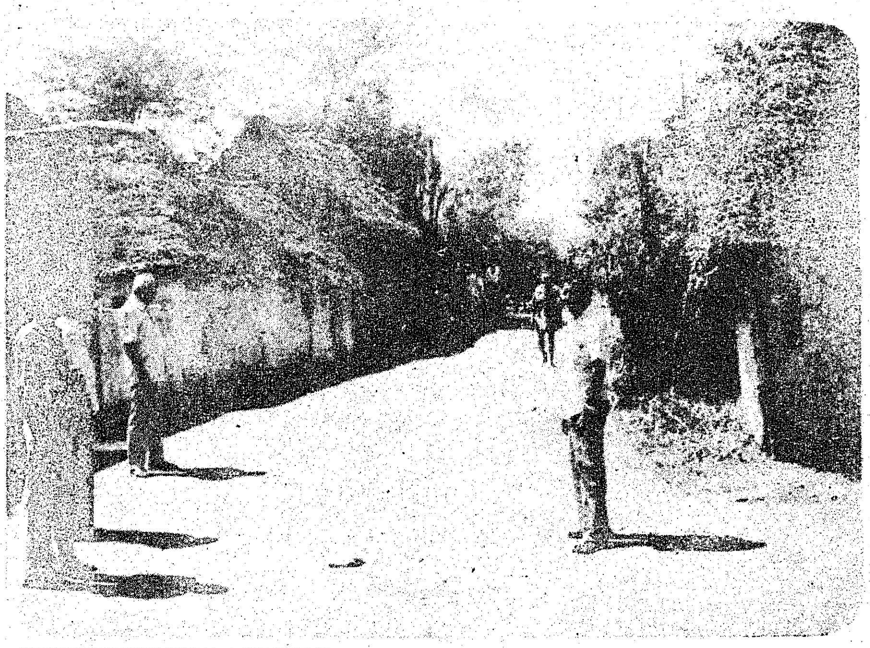

வாழ்ந்து வந்தான். நாகரிகம் வளர வளர தேவையினைப்புதிய கோணத்திலின்று அணுகும்போது உணவுக்கும் உடைக்கும் நிகராக உறைவிடத்திற்கும் முக்கியத்துவம் அளிக்கப்பட்டுஇருபது அம்சத் திட்டத்தின் கீழ் புதிய வீடுகள் கட்டும் முன்னேற்றப் பணிகள் நிறைவு செய்யப்படுகின்றன.

1984-85ஆம் ஆண்டுக்காக புதிய வீடுகள் 4263 கட்டிமுடிக்க வேண்டும் என இலக்கு நிர்ணயிக்கப்பட்டது. இந்த இலக்கின் கீழ் அட்கோ 3ம் திட்டம் இரண்டாம் பகுதியின் கீழ் 1376 வீடுகளும் வெள்ளம் தொடர்பாக பயனடைவோர்கட்காக 1537 வீடுகளும் நிலுவைத் திட்டங்களின் கீழ் 1350 வீடுகளும் கட்டி முடிக்க வேண்டும் என நிர்ணயிக்கப்பட்டது. இலக்கின்படி அனைத்துத் திட்டங்களின் 4263 வீடுகளும் நிலுவைத் திட்டங்களின் தொடர்பாக மேலும் 4 வீடுகளும் ஆக கூடுதலாக 4267 வீடுகளும் கட்டி முடிக்கப்பட்டுள்ளன.

வீடுகள் கட்டும்போது உறுப்பினர்கள் தங்களது மனைகளில் உள்ள மரங்களையே வகைப்படுத்தி தேவைப்படும் மரச்சாத்துகளாகவும் விட்டங்களாகவும் பயன்படுத்துகின்றார்கள். மேலும் அண்மையிலுள்ள பனை, தென்னை மரங்களை வாங்கி மரச்சாத்துக்கள் தயாரித்தும் பயன்படுத்துகிறார்கள்.

உறுப்பினர்களே குழுக்களாகச் சேர்த்துக்கொண்டு செங்கல் சூளை வைத்து செங்கற்களைத் தயாரிக்கின்றனர். இவ்வாறாகத் தயாரிக்கும்போது வெளிமார்க்கெட்டில் செங்கல் 1000க்கு ரூ. 200 முதல் ரூ.240 வரை விற்பதை ரூ. 150 முதல் ரூ. 180-க்கே கிடைக்கப் பெற வாய்ப்பு ஏற்படுகிறது. இதனால் உறுப்பினர்கட்கு ஓரளவுக்குச் சேமிப்புத் தொகை கிடைக்கிறது.

கட்டி முடிக்கப்பட்ட வீடுகள் அனைத்தும் அதன் மதிப்பீட்டிற்கே காப்புறுதி செய்யப்படுகின்றன. உறுப்பினர்கள் ஆறு திங்களுக்கு ஒருமுறை தங்களது தவணைத் தொகையினைச் செலுத்திட வேண்டும். ஆதி திராவிடர்களாக இருப்பின் வழங்கப்படும் மொத்த கடன் உதவி ரூ.4,500. இதில் ரூ. 1000 மானியத்தொகை. எனவே திருப்பிச் செலுத்தப்பட வேண்டிய அசல் தொகை மட்டும் ரூ. 3,500. வட்டிச் சலுகை அளிக்கப்பட்டுள்ளது. உறுப்பினர்களின் வயதுக்கேற்பக் கடன் தொகை 10 ஆண்டுகள் முதல் 20 ஆண்டுகள் வரை வழங்கப்படுகிறது. ஆதி திராவிடர் அல்லாத உறுப்பினர்கட்கு 10 சதவிகிதம் வீதம் கடன் தொகை ரூ. 4,500 வழங்கப்படுகிறது. மேற்படி கடன்தொகைச் சலுகைகளைப் பெற்று 1984-85ம் ஆண்டில் 4267 உறுப்பினர்கள் புதிய வீடுகள் கட்டிப் பயனடைந்துள்ளனர்.

குடும்ப நலத்திட்டச் சாதனை :

இந்த ஆண்டு குடும்பநலத்திட்டத்தின் பல்வேறு பிரிவுகளான நிரந்தரச் சிகிச்சை (லாப்ராஸ்கோப்) ஆண்-பெண் அறுவைச் சிகிச்சைகள் தாற்காலிகச் சிகிச்சைக்கு என உள்ள ஐயுடி (காப்பர் டி) நிரோத், வாய்வழியாக உட்கொள்ளும் கருத்தடை மாத்திரை போன்ற அனைத்து முறைகளிலும் ஓரளவு குறியீட்டை வெற்றிகரமாக அடைய வாய்ப்பு ஏற்பட்டது குறிப்பிடத்தக்கதாகும்.

தஞ்சையில் மாவட்டம் முழுவதுமாக 6 வருவாய்க் கோட்டங்கள் 34 அரசு ஆரம்பச் சுகாதார நிலையங்கள், 8 நகராட்சிகள் 3 கூடுதல் ஆரம்பச் சுகாதார நிலையங்கள், 17 குடும்பநல நகரப்புற மையம், 30 அரசு மருத்துவ மனைகள் 26 அரசு மருத்துவமையங்கள், 32 ஊராட்சி ஒன்றிய மருத்துவ மையங்கள், 2 தொழிலாளர் நல மருந்துவ மையம் - ஆகியவை தவிர குறிப்பாக தஞ்சை மருத்துவக்கல்லூரி மற்றும் அரசினர் இராசா மிராசுதார் மருத்துவமனை (தஞ்சாவூர்) யும் இங்குச் சிறப்பாகச் செயல்பட்டு வருகின்றன.

இவைகளைத் தவிர ஆக்கூர் மையம் பிரிட்டிஷ் உதவியுடன் சுற்றியுள்ள கிராம மக்களுக்குச் சேவை புரிகின்றது. மேலும் 7 தனியார் மருத்துவர்கள் குடும்ப நலச் சிகிச்சை அளிக்க அரசின் அனுமதி பெற்று நன்கு சாதனை புரிந்து வருகின்றனர் என்பதும் குறிப்பிடத்தக்கதாகும்.

மீண்டும் பார்க்கத் தூண்டும் ஜொலிப்பு...
மின்னலடிக்குது ஸூப்பர் ரின் வெளுப்பு.
SUPER
RIN
STRIKES WHITER
மின்னலடிக்கும் ஸூப்பர் ரின்– அதி வெண்மை.
இதர டிட்டர்ஜெண்ட் இல்லை, பார் எதனையும் மிஞ்சும் வெண்மை
இந்துஸ்தான் லீவரின் தரமான தயாரிப்பு.

சேலம் மாவட்டத்தில்

சேலம் மாவட்டத்தில் புதிய இருபது அம்சத் திட்டத்தின் கீழ் 1984-85ஆம் ஆண்டில் விவசாயப் பொறியியல் துறை மூலம் கீழ்க் கண்ட பணிகள் நிறைவேற்றப்பட்டன.

மானாவாரி நிலங்களை மேம்படுத்துதல் இத்திட்டத்தின் கீழ், சம உயர வரப்பிடும் பணியானது, 10 ஆயிரம் ஏக்கர் பெரு விளக்கப் பண்ணைகள் மேற்கொள்ளப்பட்டன 1490எக்டேர்கள் இத்திட்டத்தின் மூலம் மேம் படுத்தப்பட்டு 4,400 விவசாயிகள் பயன டைந்தனர். 498 குடும்பங்கள் வறுமைக் கோட்டிற்கு மேல் உயர உதவப்பட்டது. இத் திட்டத்தின் மூலம் 30 சதவீதம் கூடுதல் உணவு உற்பத்தி எதிர்பார்க்கப்படுகிறது.

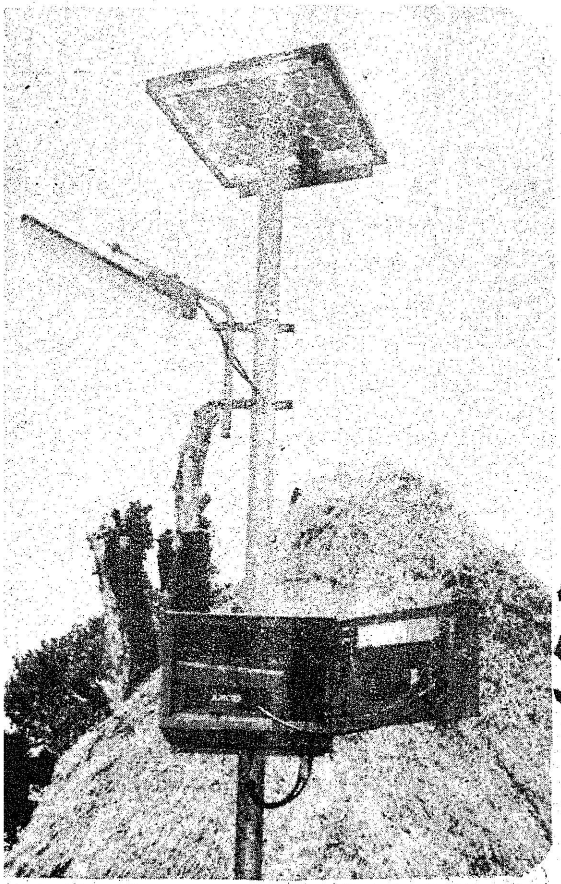

மண் அரிப்பைத் தடுப்பது, மண்ணில் ஈரப் பதத்தைக் காப்பது, இடப்படும் உரங்கள் மழை நீரினால் அடித்துச் செல்லப்படாமல் காப்பது போன்றவை சம உயர வரப்பிடுவ தால் ஏற்படும் பலனாகும்.

பாசன வசதியை அதிகப்படுத்துதல்

இத்திட்டத்தின் கீழ் சேலம் மாவட்டத் தில் 20 குழாய்க் கிணறுகள் தோண்டப்பட்டு, இதனால் 160 எக்டேர் பரப்பிற்குக் கூடுதல் பாசன வசதி கிடைக்கப் பெற்றது.

கிணறுகளில் துளையிடும் திட்டத்தின் கீழ் 400 கிணறுகள் துளையிடப்பட்டு இத னால் 100 எக்டேர் பரப்பிற்குக் கூடுதல் பாசன வசதி கிடைக்கப்பெற்றது. மேலும் கிணறுகளை ஆழப்படுத்தும் திட்டத்தின் கீழ் 504 கிணறுகள் ஆழப்படுத்தப்பட்டு, 200 எக்டேர் பரப்பிற்குக் கூடுதல் பாசன வசதி கிடைக்கப்பெற்றது. இத்திட்டத்தின் மூலம் 300 டன்கள் கூடுதல் உணவு உற்பத்தி எதிர் பார்க்கப்படுகின்றது.

வயது வந்தோர் கல்வித் திட்டம்

1984-85ஆம் ஆண்டில் வயது வந்தோர் கல்வித் திட்டம் மிகவும் வெற்றிகரமாக அமல் செய்யப்பட்டது. நிர்ணயிக்கப்பட்ட இலக்கை விட அதிகமான அளவில் இத்திட்டத்தினால் கிராம மக்கள் பயனடைந்து உள்ளனர்.

	பயனடைந் தோர்.
1. வயது வந்தோர் கல்வி (15—35 வயதுப் பிரிவு)	
அ. மாநில வயது வந்தோர் கல்வித்திட்டம்	30,383
ஆ. கிராமிய செயல்முறை எழுத்தறிவுத் திட்டம்	19,291
இ. தனியார் தொண்டு நிறுவனங்கள்	2,300
2. எட்டறிவு நிலைத் திட்டம்	
அ. மாநில வயது வந்தோர் கல்வித் திட்டம்	3,400
ஆ. தொண்டு நிறுவனங்கள்	2,250
3. முறைசாராக் கல்வி (6—14 வயதுப் பிரிவு) மாநில அரசுத்திட்டம்	350
4. தொழிற்கல்வி மையங்கள்	135
	58,109

இம்மாவட்டத்திற்கான 1984-85ஆம் ஆண்டின் இலக்கு 52,950 ஆகும்.

வயது வந்தோர் கல்வி மையங்களில் கற்போருக்கு எண்ணறிவு எழுத்தறிவு மட்டுமின்றி குடும்பநலன், சிறுசேமிப்பு, கூட்டுறவு இயக்கங்கள், சிறு கைத்தொழில்கள் ஆகியவற்றைப் பற்றி விழிப்புணர்ச்சியும் ஏற்படுத்தப்பட்டது. கற்போர் குடும்பநலத் திட்டங்கள், சிறுசேமிப்பு இயக்கம், சிறு கைத்தொழில்களில் பயிற்சி ஆகியவற்றில் தங்களை ஈடுபடுத்திப் பயனடைந்தனர். கற்போருக்காகவும், கிராம மக்களுக்காகவும் ஆறு இலவச மருத்துவ முகாம்கள் இந்திய மருத்துவச் சங்க உதவியுடன் நடத்தப்பட்டன. இதில் 2757 நபர்கள் பயனடைந்தனர். 10 குடும்பநலத் தலைவர்கள் பயிற்சி முகாம்களும் குடும்பநலத் துறையுடன் இணைந்து நடத்தப்பட்டன.

பயறு வகைகள் உற்பத்தி

இம்மாவட்டத்தில் பயறு வகைப் பயிர்களான துவரை, உளுந்து, பச்சைப் பயறு, தட்டைப் பயறு, மொச்சை மற்றும் கொள்ளு ஆகிய பயிர்கள் சுமார் 81,000 எக்டேர் பரப்பில் சாகுபடி செய்யப்பட்டு வருகின்றன. பயறு வகைப் பயிர்களின் முக்கிய சாகுபடி நுட்பங்களை வேளாண் பெருமக்களுக்குப் பயிற்சி வழித்தொடர்புத் திட்டத்தின் வாயிலாக முறையாக எடுத்துக் கூறப்பட்டது.

பயறு வகைகளின் உற்பத்தியைப் பெருக்குவதற்கான பயிற்சி ரூ. 1,35,900 மானியத்தில் 3,400 விவசாயிகளுக்கு 1984-85-ஆம் ஆண்டில் அளிக்கப்பட்டது.

கீழ்க்கண்ட சலுகைகளும் 1984-85ஆம் ஆண்டில் விவசாயிகளுக்கு வழங்கி பயறு வகைச் சாகுபடியினை ஊக்குவிக்கப்பட்டது.

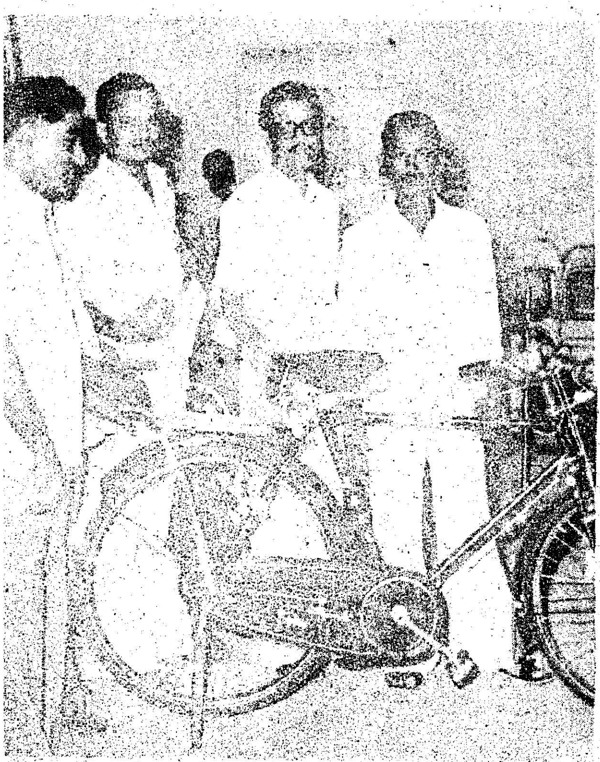

திட்டத்தின் பெயர்	பொருள் சாதனை	நிதி சாதனை	பயனடைந்த விவசாயிகளின் எண்ணிக்கை.
நுண்ணுயிர்க் கலவை 50 சதவிகிதம் மானியத்தில் வழங்குதல்	ரூ. 9823	7356	4000
பயிர்ப் பாதுகாப்பு மருந்துகள் 50 சதவிகித மானியத்தில் வழங்குதல்	300 எக்டேர்	ரூ.5041	450
பயிர்ப் பாதுகாப்புக் கருவிகள் 50 சதவிகிதம் மானிய விலையில் வழங்குதல்	- 90 எண்கள்	ரூ.14,000	90
மருந்தடிக்கும் செலவிற்கான மானியம்	450 எக்டேர்	ரூ.6755	1200
மினிகிட்டுகள் விநியோகம்	8050 எண்கள்	ரூ.6,93,000	8050

மேலும், இம்மாவட்டத்திலுள்ள 50 விவசாயக் கிடங்குகளின் மூலம் 177 டன்கள் பயறு வகை வித்துக்கள் விவசாயிகளுக்கு விநியோகம் செய்யப்பட்டது.

மேற்கண்ட பல்வேறு ஆக்கப்பணிகளின் மூலமாக 1984-85ஆம் ஆண்டில் 88,900 எக்டேர் பரப்பில் சாகுபடி மேற்கொள்ளப்பட்டது. இது ஆண்டு இயல் பரப்பைக் காட்டிலும் சுமார் 9 சதவிகிதம் கூடுதலாகும்.

உற்பத்தி இலக்கு இம்மாவட்டத்திற்கு 31,200 டன்கள் கொடுக்கப்பட்டது.

மேற்கண்ட பல்வேறு முயற்சிகளில் பலனாக 38.550 டன்கள் பயறுவகைத் தானியங்கள் உற்பத்தி செய்யப்பட்டன. இது நிர்ணயிக்கப்பட்ட குறியீட்டினைக் காட்டிலும் 23 சதவிகிதம் அதிகமாகும்.

எண்ணெய் வித்துக்கள் உற்பத்தி :

நிலக்கடலை, எள், ஆமணக்கு, சூரியகாந்தி, தென்னை. மேற்கண்ட எண்ணெய் வித்துப் பயிர்களைச் சேலம் மாவட்டத்தில் சுமார் 1.35 இலட்சம் எக்டேர் நிலப்பரப்பில் மானாவாரிப் பயிராகவும், இறவைப்பயிராகவும் பயிர் செய்யப்பட்டு வருகின்றது. இது பயிர் செய்யப்படும் மொத்தம் பரப்பில் 25 சதவிகிதம் ஆகும்.

பயிர் செய்யப்படும் மொத்த எண்ணெய் வித்துப் பயிர்களில் மானாவாரிப் பயிராக மட்டும் 1.10 இலட்சம் எக்டேரிலும் 0.25 இலட்சம் எக்டேரில் இறவைப பயிராகவும் பயிர் செய்யப்பட்டு வருகிறது. பயிர் செய்

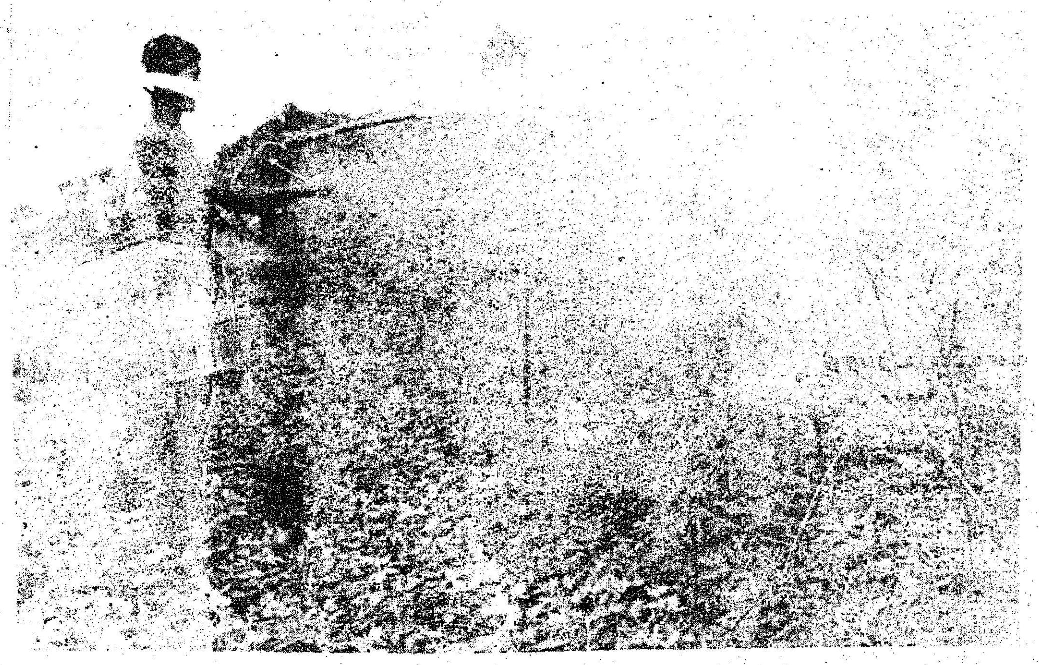

யப்படும் எண்ணெய்வித்துப் பயிர்கள் 80 சதவிகிதம் பரப்பில் மானாவாரிப் பயிராக இருப்பதால் வானம் பொய்ப்பின் எண்ணெய் வித்துக்களின் உற்பத்தி வெகுவாகப் பாதிக்கும். அதே சமயம் சொற்ப நீர் தேவையில் அதிக மகசூல் கொடுக்கக்கூடிய பயிர்கள் எண்ணெய்வித்துப் பயிர்களே.

1984-85ஆம் ஆண்டில் எண்ணெய் வித்துப் பயிர்களின் உற்பத்திப் பெருக்கக் கீழ்க்கண்ட சாகுபடி நுட்பங்களை, செயல்படுத்தி வரும் மானியத் திட்டங்களுடன் இணைத்து எடுத்துரைத்ததன் விளைவாக சேலம் மாவட்டத்திற்கு எண்ணெய் வித்து உற்பத்திக்கென நிர்ணயம் செய்யப்பட்ட 1.30 இலட்சம் டன்னுக்கு 1.42 இலட்சம் டன் உற்பத்தி சாதனை புரிய முடிந்தது.

விதை மூலம் பரவும் நோய்களைக் கட்டுப்படுத்தி உற்பத்திப் பெருக்க விதை நேர்த்தி செய்தல் மற்றும் நுண்ணுயிர் கலத்தல் போன்ற கட்டுக்கோப்பு முறைகள் கையாண்டதில் உற்பத்திப் பெருக்கம்.

சரியான விதை அளவை சிபார்சு செய்து தேவையான பயிர் எண்ணிக்கையைப் பராமரித்ததில் கூடுதல் உற்பத்தி பெற வழி செய்யப்பட்டது.

*தேவைக்கேற்பப் பயிர்ப்பாதுகாப்பு முறை மேற்கொண்டது.

*எண்ணெய்வித்து உற்பத்திக்கு முக்கிய அங்கம் வகிக்கும் நுண்ணூட்டச் சத்து, ஜிப்சம் மற்றும் மணிச் சத்துப்போன்ற உரங்களை தேசிய எண்ணெய்வித்துக்கள் உற்பத்தி அதிகரிப்புத் திட்டத்தின் மூலம் மானிய விலையில் வழங்கி உற்பத்தி பெருக்க வழி செய்யப்பட்டது.

*புதிய ரகங்களின் உற்பத்தித் திறனை செயல் விளக்கம் மற்றும் மினிகிட் பாத்திகள் மூலம் கட்டுக்கோப்புச் சாகுபடி முறைகளைக் கையாளுவதால் கிடைக்கும் கூடுதல் உற்பத்தியையும் தெளிவாக விவசாயிகளிடம் எடுத்துக்கூறி கூடுதல் உற்பத்திக்கு வழி வகுக்கப்பட்டது.

* எண்ணெய் வித்துக்களின் உற்பத்திக்கு மேற்கூறிய கட்டுக்கோப்புச் சாகுபடி முறைகளை மத்திய-மாநில அரசு செயல்படுத்தும் திட்டங்கள் மூலம் இணைந்து 1984-85-ஆம் ஆண்டு உற்பத்திக் குறியீட்டை மிக-எளிதாக மிஞ்சப்பட்டது.

இதைத் தவிர சிறு/குறு விவசாயிகளின் வாழ்க்கைத் தரத்தை உயர்த்தவும் புதிய புதிய கண்டுபிடிப்புகளில் பயனை அவ்வப்பொழுது உணர்ந்து உற்பத்தியினைப்பெருக்கவும் உணர்ந்த அரசு சிறப்புத் திட்டங்களைச் செயல்படுத்த ரூ. 9,24,386 செலவிட்டு 4448 சிறு/குறு உழவர்களுக்கு 0.2 எக்டேர் பரப்பளவிற்குண்டான அனைத்து இடு பொருள்களும் இனாமாக வழங்கப்பட்டு உற்பத்திக்கு வழி வகுக்கப்பட்டது.

மேலும் இம்மாவட்டத்திலுள்ள 50 வேளாண் கிடங்குகள் மூலம் 1984-85-ஆம் ஆண்டில் கீழ்க்கண்டவாறு தரமான எண்ணெய் வித்துக்கள் வழங்கப்பட்டுள்ளன.

நிலக்கடலை 744.79 டன்; எள் 6.08 டன்; ஆமணக்கு 15.23 டன்; சூரியகாந்தி 22.49 டன்.

மேற்கூறிய பல்வேறு ஆக்கப்பூர்வமான திட்டங்களினாலும், செயல்படுத்திய முறைகளினாலும் 1984-85ஆம் ஆண்டில் எண்ணெய் வித்துக்கள் உற்பத்திக்கென நிர்ணயிக்கப்பட்ட 1.30 இலட்சம் டன்னுக்கு 1.42 இலட்சம் டன் உற்பத்தி செய்யப்பட்டுள்ளது. இது நிர்ணயிக்கப்பட்ட குறியீட்டிற்கு 8 சதவிகிதம் கூடுதலாகும்.

மின் அமைப்பு :

சேலம் மின் அமைப்பில் 1984-85ஆம் ஆண்டில் 20 அம்சத் திட்டத்தின்கீழ் விவசாயப் பம்பு செட்டுகளுக்கு மின் இணைப்பு

வழங்க நிர்ணயிக்கப்பட்ட குறியீடாகிய 598 பம்பு செட்டுகளுக்கெதிராக 2394 விவசாயப் பம்புசெட்டுகளுக்கு மின் இணைப்பு வழங்கப்பட்டுள்ளது. இதன் விவரம் வருமாறு:

சேலம் 469, ஏர்க்காடு 4, ஓமலூர் 136, ஆத்தூர் 1343, இராசிபுரம் 315, நாமக்கல் 119, திருச்செங்கோடு 8, ஆக மொத்தம் 2394.

சேலம் மின் அமைப்பில் 1984-85ஆம் ஆண்டில் 20 அம்சத் திட்டத்தின் கீழ் கிராமங்களுக்கு மின் வசதி அளிக்க நிர்ணயிக்கப்பட்ட குறியீடான 9 கிராமங்களுக்கு எதிராக 24 கிராமங்களுக்கு மின் வசதி அளிக்கப்பட்டுள்ளது. கிராமங்களுக்கு மின் வசதி வழக்கமான முறையிலும், டீசல் ஜெனரேட்டர் மூலமும், சூரிய வெப்பச் சக்தி செல்களின் மூலமும் அளிக்கப்பட்டுள்ளது.

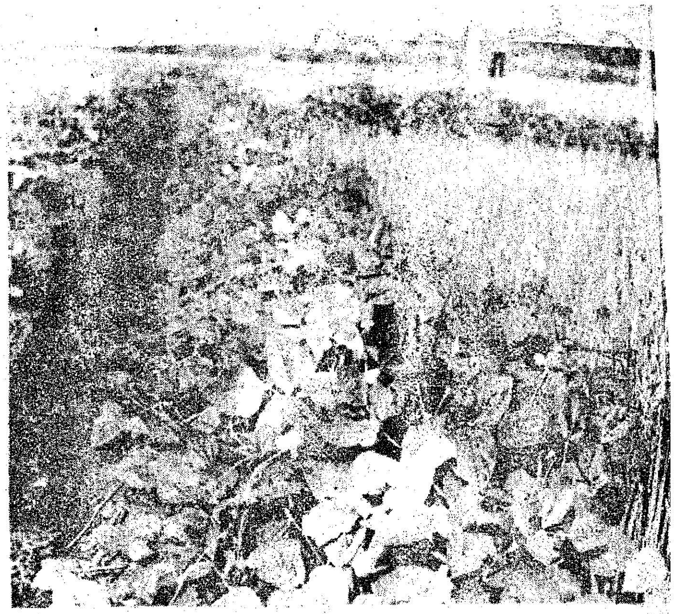

இருபது அம்சத் திட்டங்களுள் 13ஆவது அம்சமாக விளங்குவது குடும்பநலத் திட்டமாகும்.

சேலம் மாவட்டத்தில் மாவட்ட ஆட்சியர், மாவட்ட மருத்துவ அலுவலர், இம்மாவட்டத்தில் உள்ள பல்வேறு மருத்துமனைகளின் பணிபுரியும் மருத்துவ அலுவலர்கள், வருவாய்த்துறை அலுவலர்கள், வட்டார வளர்ச்சி அலுவலர்கள், ஊராட்சி ஒன்றியங்களின் அலுவலர்கள் மற்றும் பல்வேறு துறை சார்ந்த அலுவலர்களின் முழு ஒத்துழைப்புடன் குடும்பநலத் திட்டம் செம்மையாகச் செயல்படுத்தப்பட்டு வருகிறது. 1984-85ஆம் ஆண்டில் இம்மாவட்டத்திற்கு ஒதுக்கிய குறியீடு 40,500 எனினும் 34,213 அறுவைச் சிகிச்சைகள் செய்யப்பட்டுள்ளன.

குக்கிராமங்களில் இத்திட்டத்தைச் சீரிய முறையில் நடத்துவதற்காகக் கடந்த ஆண்டு மட்டும் 75 குடும்பநலத் திட்டங்களுக்கான குடும்பநல முனைப்பு இயக்கப் பயிற்சி முகாம்கள் நடத்தப் பெற்றன. இம்முயற்சியில் அயராது ஒத்துழைப்பு தந்த நிறுவனங்களில் சில வயது வந்தோர் கல்வி நிறுவனம், நேரு இளைஞர் மையம், நகர்ப்புறக் குடும்பநல மையங்கள், தனியார் நிறுவனங்கள், மகளிர் மன்றங்கள், ஆரம்பச் சுகாதார நிலையங்கள் இத்தகைய முகாம்களில் உள்ளூர் அறிஞர்களையும் பங்கு பெறச் செய்து அவர்தம் கருத்துக்களும் ஆராயப்பட்டன. முகாம்களில் குடும்பநலத் திட்டத்தைப் பற்றிய அறிவுரைகள் குடும்பநல அலுவலர், களப்பணியாளர்களால் வழங்கப்பட்டது. முகாம்களில் பயிற்சி பெற்றோர் பொதுமக்களுக்கு நிரந்தர தற்காலிகக் கருத்தடைமுறைகளை விளக்கினர்.

எதிர்காலத்தை உருவாக்க இருக்கும் இளைஞர்களும் குடும்பநலத் திட்டத்தின் அவசியத்தை உணரும் வண்ணம் இளைஞர் சங்கங்கள் இம்மாவட்டத்தில் தொடங்கப்பட்டுள்ளன. இச்சங்கங்கள் இளைஞர் ஆண்டான இவ்வாண்டில் (1985) சிறப்பாகச் செயல்படும் என்பதில் ஐயமில்லை.

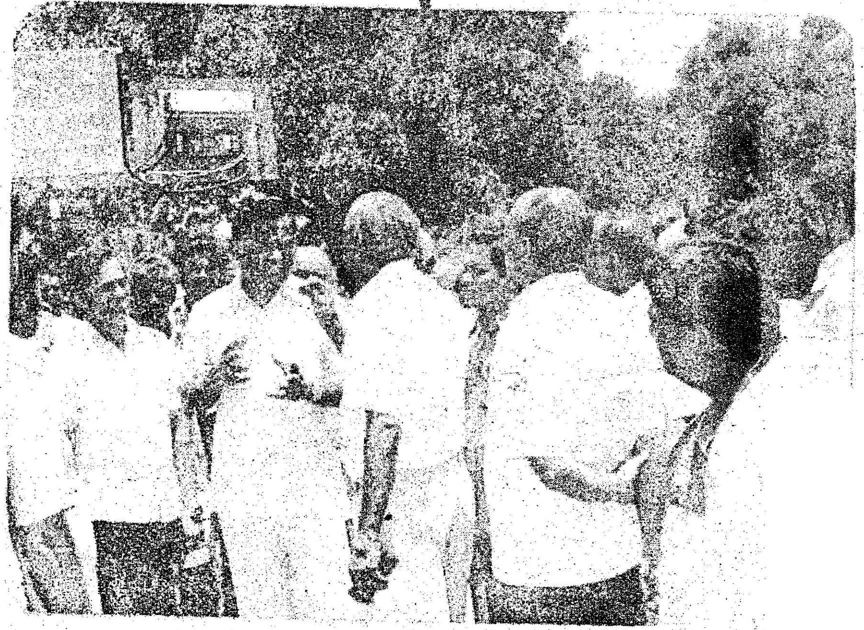

காமராஜர் மாவட்டத்தில்

காமராஜர் மாவட்டத்தில் தமிழ்நாடு ஆதிதிராவிடர் வீட்டு வசதி வளர்ச்சிக் கழகத்தின் (தாட்கோ) மூலமாக 382 இந்து ஆதிதிராவிட பால் கூட்டுறவுச் சங்க உறுப்பினர்களுக்கு 50 சதவிகிதம் கறவை மாட்டு மானியம் ரூ.4,77,500, 1984-85 ஆம் ஆண்டில் வழங்கப்பட்டுள்ளது. இவ்வுறுப்பினர்களுக்குக் கூட்டுறவு வங்கிகள் மற்றும் நாட்டுடைமையாக்கப்பட்ட வங்கிகள் மூலம் கறவை மாட்டுக் கடன் ரூ. 9,55,000 வழங்கப்பட்டுள்ளது. தனி நபர் உச்சபட்ச மானியத் தொகை ரூ. 1,250.

ஆதிதிராவிடர் நலத்திட்டத்தின் கீழ், காமராசர் மாவட்டத்திலுள்ள 243 இந்து ஆதிதிராவிடர் பால் கூட்டுறவுச் சங்க உறுப்பினர்களுக்கு 243 கறவை மாடுகள் வாங்க கடன் ரூபாய் 3,92,096 கூட்டுறவு வங்கி மற்றும் நாட்டுடைமையாக்கப்பட்ட வங்கிகள் மூலம் வழங்கப்பட்டு அதில் 50 சதவிகிதம் மானியம் ரூ. 1,96,048 வழங்கப்பட்டுள்ளது. பயனடைந்தோர் எண்ணிக்கை 243.

சிவகாசி ஊராட்சி ஒன்றியம், மாரவேரி ஊராட்சியின் தேசிய ஊரக வேலைவாய்ப்புத் திட்டத்தின் கீழ் மகளிர் மன்றக் கட்டடம் கட்டும் வேலை 5-9-84 அன்று ஆரம்பிக்கப்பட்டது. இக்கட்டடத்திற்கான மொத்த மதிப்பீடு தொகை ரூ. 26,000 உறுதிப்படுத்தப்பட்ட காங்கிரீட் கூரை போடப்பட்ட இக்கட்டடத்தின் பரப்பளவு 22 சதுர மீட்டர் ஆகும்.

766 மனிதச் சக்தி வேலை நாட்களும் மற்றும் தளவாடச் சாமான்களின் மதிப்புமாகக் கொண்டு மொத்தம் செலவழிக்கப்பட்ட தொகை ரூ. 23,542 ஆகும்.

மாரவேரி ஊராட்சியில் 1984-85ஆம் ஆண்டுக்கான தேசிய ஊரக வேலைவாய்ப்புத் திட்டத்தின் கீழ் கிராமச்சாவடி கட்டட வேலை ரூ. 45,000 செலவில் ஆரம்பிக்கப்பட்டது. 35 சதுர மீட்டர் பரப்பளவில் உறுதிபடுத்தப்பட்ட காங்கிரீட் கூரையுடன் கூடிய கட்டடமாகும் இது.

1165 மனிதச் சக்தி வேலை நாட்களுடன் மற்றும் தளவாடச்

சாமான்களின் கிரையமும் கொண்டு மொத்த வேலையின் மதிப்பு ரூ. 41,660ல் விரைவில் கட்டி முடிக்கப்பட்ட கட்டடமாகும்.

சிவகாசி ஊராட்சி ஒன்றியத்தைச் சேர்ந்த கிராமத்தவர்க்கு 1984-85ஆம் ஆண்டுக்கான ஒருங்கிணைந்த ஊரக வளர்ச்சித் திட்டத்தின்கீழ் 222 பேர்களுக்கு முதல் கறவைமாடுகள் வழங்கப்பட்டுள்ளன. அவற்றில் வி. சல்வார்பட்டி பால் உற்பத்தியாளர்கள் கூட்டுறவுச் சங்கத்தின் அங்கத்தினர்கள் 50 பேர்களுக்கு மானியத்தொகையுடன் வழங்கப்பட்டுள்ளது. இவர்கள் அனைவரும் ஆதிதிராவிடர் வகுப்பைச் சேர்ந்தவர்கள்.

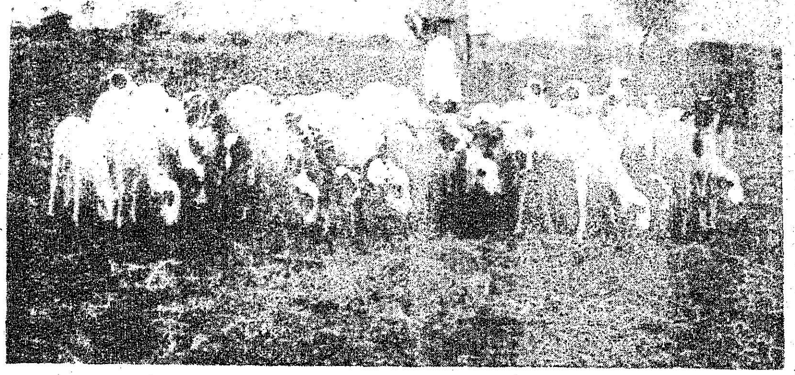

சிவகாசி ஊராட்சி ஒன்றியத்தின் மூலம் 1984-85ஆம் ஆண்டுக்கான ஒருங்கிணைந்த ஊரக வளர்ச்சித் திட்டத்தின்கீழ் செம்மறி ஆடுகள் 95 இனங்களுக்குக் கடன் அனுமதிக்கப்பட்டு 80 பேர்களுக்கு மட்டும் இதுவரை கடன் வழங்கப்பட்டு செம்மறி ஆடுகள் வாங்கித்தரப்பட்டுள்ளது.

சிவகாசியைச் சேர்ந்த திரு கே. ஆறுமுகச்சாமி, சாண எரிவாயு அமைத்துள்ளார். அவருக்கு அரசு ரூ. 2140 மானியத்தொகை வழங்கியுள்ளது.

சிவகாசி ஊராட்சி ஒன்றியம், இ. புதுப்பட்டி கிராமத்தில் 1984-85ஆம் ஆண்டில் கிராம நிலமற்றோர் வேலை உறுதியளிப்புத் திட்டத்தின்கீழ் 23 தொகுப்பு வீடுகள் 1984-ஆம் ஆண்டு நவம்பர் திங்கள் அன்று ஆரம்பிக்கப்பட்டது. ஓடுகளினால் மேற்கூரை போடப்பட்டு கட்டிமுடிக்கப்பட்ட வீடு ஒன்றுக்கு ரூ. 9,000 மதிப்பீடு ஆகும். இத்தொகையில் ரூ. 6,000 அரசு உதவிப்பணம் ஆகும். மனைப் பட்டா உள்ள ஒவ்வொரு நபரும் தங்களின் சொந்த பொறுப்பிலேயே மீதமுள்ள பணத்திற்குத் தளவாடச் சாமான்களும் 350 மனித சக்தி வேலை நாட்களும் கொண்டு கட்டி முடிக்கப்பட்டதாகும்.

ஸ்ரீவில்லிபுத்தூர் ஊராட்சி ஒன்றியத்தின் சார்பில் ஒருங்கிணைந்த ஊரக வளர்ச்சித் திட்டத்தின் கீழ் செண்பகத்தோப்பு மலை வாழ் பழியர்கள் குடும்பங்கள் தனியார்களிடத்தில் கொத்தடிமைகளாகி பல ஆண்டுக் காலம் அல்லல் பட்டவர்களை மீட்டுக் கொடுத்து, அவர்களின் 5 குடும்பநலத் தலைவர்களின் புனர்வாழ்வுக்காக, ஆடுவளர்ப்புத் தொழில் செய்வதற்காக தலா 21 ஆடுகள் வாங்குவதற்கு ரூ 4,000 வீதம் மொத்தம் 20,000 விழுப்பனூர் பாண்டியன் கிராம வங்கிக் கிளை மூலம் கடன் வழங்கப்பட்டு நல்ல முறையில் ஆடுகளை வளர்த்துப் பயன் பெறுகிறார்கள்.

கடன் தொகையில் $\frac{1}{3}$ பங்கு ரூ. 6,665 மானியமாக வழங்கப்பட்டுள்ளது.

மலைவாழ் பழியர் குடும்பத்தில் திரு தங்கராஜ் என்பவரின் மனைவி மாரியம்மாளுக்குபெட்டிக் கடை நடத்துவதற்குக் கனரா வங்கி, ஸ்ரீவில்லிப்புத்தூர் கிளை மூலமாக ரூ. 1,000 கடன் வழங்கப்பட்டு கடந்த 9 மாதகாலமாக நல்ல முறையில் கடை நடத்தப்பட்டு வருகிறது. மலைவளம் நாடி சுற்றுலா வருபவர்களுக்கும், மலை விறகு பொறுக்க வருவோர்களுக்கும் இந்தப்பெட்டிக் கடை மிக உபயோகமாக இருப்பதுடன் திருமதி மாரியம்மாள் குடும்பமும் பொருளாதாரத்தில் வளர்ச்சி பெற்று வறுமைநிலையைத் தாண்டி வளம் பெற்று வருகிறது. இந்தக் கடனில் $\frac{1}{3}$ பங்கு ரூ. 333 மானியமாக வழங்கப்பட்டுள்ளது.

தேன் வளர்ப்புக்காக 3 மாதக் காலம் துறை ஊழியர்களைக் கொண்டு சுமார் 20 பேர்களுக்கு பயிற்சி கொடுக்கப்பட்டு, அவர்களுக்குத் தேனீப் பெட்டிகளும் இனாமாக வழங்கப்பட்டன. ஓய்வு நேரத்தில் தேனீக்களைப் பிடித்து வந்து பெட்டிகளில் வளர்ப்பதன் மூலம் நல்ல வருமானம் கிடைக்கிறது.

திருச்சி மாவட்டத்தில்

புதிய 20 அம்சத் திட்டத்தின் முதல் திட்டம் மானாவாரி நிலங்களில் பாசன வசதிகளைப் பெருக்க வேண்டும் என்பதாகும். இதைச் செயல்படுத்தும் நோக்கத்தில் வேளாண்மைப் பொறியியல் துறை நிலத்தடி நீர் எங்கெல்லாம் அதிகமாக இருக்கின்றதோ அந்த இடங்களை எல்லாம் தேர்ந்தெடுத்து துளையிடும் கருவிகளையும் அதைப்போன்ற மற்ற இயந்திரங்களையும் குறைந்த வாடகைக்கு விவசாயிகளுக்குக் கொடுத்து அதன்மூலமாகப் பாசன வசதிகளைப் பெருக்குவதற்கு உதவி செய்கின்றது.

தண்ணீரினுடைய ஊற்றைப் பெருக்கவும் தண்ணீருடைய அளவைப் பெருக்கவும் பலதரப்பட்ட வேலைகளையும் செய்வதற்குத் தேவையான இயந்திரங்களை வாடகைக்குக் கொடுத்து, பல ஆண்டுகளாக புதிய 20 அம்சத் திட்டத்தில் முக்கிய முதல் அம்சத் திட்டத்தை வேளாண்மைப் பொறியியல் துறை, செயலாக்கிக் கொண்டு இருக்கிறது மேற்படி திட்டத்தை 1984-85 ஆண்டில் தீவிரமாகச் செயல்படுத்தியதன் காரணமாக மானாவாரி நிலங்களில் குழாய்க் கிணறுகள் அமைத்தும் பாறைக் கிணறுகளை ஆழப்படுத்தியும் கிணறுகளின் உள்ளே துளைக் கிணறுகள் அமைத்தும் அதிகப்படியான மானாவாரி நிலங்களில் அதிகப்படியான பரப்பளவில் பாசனவசதிகளை வேளாண்மைப் பொறியியல் துறையினுடைய திருச்சிக்கோட்டம் செயலாக்கி இருக்கிறது.

3வது திட்டமான கிராமப்புற மக்களுக்கு வேலைவாய்ப்புத் திட்டத்தின் அடிப்படையில் வேளாண்மைப் பொறியியல் துறை மாவட்டம் முழுவதிலும் கசிவு நீர்க் குட்டைகள் கட்டுவதற்கு ஊராட்சி ஒன்றியம் மூலமாக 140 குட்டைகளும் வேளாண்மைப் பொறியியல் துறையின் மூலமாக 280 குட்டைகளும் கட்டுவதற்கு இடங்களைத் தேர்ந்தெடுத்து, கடந்த ஆண்டு இத்திட்டத்தைமிகத் தீவிரமாகச் செயலாக்கினது. இதன் காரணமாக கிராமப் புறமக்களுக்கு விவசாயம் அல்லாத காலங்களில் மாற்று வேலை கிடைக்கவும் அவர்களுடைய வாழ்க்கைத்தரம் சிக்கல் இல்லாமல் நடைபெறவும் இந்தத் திட்டம் மிகவும் உதவியது.

வேளாண்மைப் பொறியியல் துறை மூலம் மட்டும் கடந்த ஆண்டு திருச்சி கோட்டத்தில் மட்டும் இந்தத் திட்டத்தில் 280 கசிவு நீர்க் குட்டைகள் கட்டுவதற்கு இடங்கள் தேர்ந்தெடுக்கப்பட்டன. கடந்த ஆண்டு முடிவில் 166 குட்டைகள் முழுவதுமாக முடிக்கப்பட்டன. இதற்காக இதுவரை 1 கோடியே 84 லட்சம் ரூபாய் செலவு செய்யப்பட்டு இருக்கிறது. மொத்தமாக திருச்சி மாவட்டத்தில் வேளாண்மைப் பொறியியல் துறையில் எடுக்கப்பட்ட வேலைகளின் காரணமாக 13,77,278 மனித நாட்கள் 1984-85ஆம்ஆண்டில்உருவாக்கப்பட்டன. இதில் தாழ்த்தப்பட்ட வகுப்பினர் 5,78,915, மலையின மக்கள் 1,14,280 மற்றவர்கள், 6,84,081, பயனடைந்துள்ளனர். வருட இலக்கீடான (மனித நாட்கள்) 9.36 லட்சத்தைத் தாண்டி 13,77,278 மனித நாட்கள் இத்துறையின் மூலமாக உருவாக்கப்பட்டன. இதன் காரணமாக தாழ்த்தப்பட்ட வகுப்பினர் 87,812 குடும்பத்தினரும் மலையின மக்கள் 5,780 குடும்பத்தினரும் மற்றவர்கள்1,02,468 குடும்பத்தினரும் பயன் பெற்று இருக்கின்றனர். கடந்த ஆண்டுக் குறியீடான 100 லட்சத்தையும் தாண்டி சுமார் 84 லட்சம் அதிகப்படியாக அதாவது 184 லட்சம் ரூபாய், இத்திட்டத்தில் இத்துறையின் மூலமாகச் செலவு செய்யப்பட்டது.

ஒரு புறம் கிராமப்புற மக்களுக்கு வேலைவாய்ப்பினை அளிக்கவும் இத்திட்டம் மறுபுறம் கசிவு நீர்க்குட்டைகள் கட்டுவதன் மூலமாக வெள்ள அபாயத்தைக் கணிசமான அளவு குறைத்திருக்கிறது. மழைக் காலங்களில் பெய்கின்றமழையின் வேகத்தைக் கட்டுப்படுத்தியும் மழைத் தண்ணீர் உண்டாக்கப்பட்ட குட்டைகளில் தங்கி அதன் மூலமாக நிலத்தடி நீரின் வளம் பெருகவும் இதன் காரணமாக குட்டைகளை சுற்றிலும் ஆயிரம் மீட்டர்வரை உள்ள கிணறுகளின் தண்ணீர் வளம் பெருகவும் சாத்தியம் ஆகிறது. இக்குட்டைகளைக் கட்டியதன் பலனாக 16,600 ஏக்கரில் பாசனம் உறுதிசெய்யப்படுகிறது. மேலும் அதிகப்படியாக 4150 ஏக்கர் நிலம் பாசனத்திற்குக் கொண்டு வருவதற்கு ஏற்றவாறு நிலத்தடி நீர் வளம் பெறுகிறது. இதன் மூலமாக வெள்ள அபாயம் குறைவதுடன் பல லட்சக் கணக்கான கிராம மக்களுக்கு வேலை வாய்ப்பு அளிப்பதுடன் 20 அம்ச முதல் திட்டத்தில் கண்டுள்ளபடி அதிக அளவில் விவசாயத்திற்குப் பாசன வசதி பெருகவும் இக்குட்டைகள் மூலமாக வசதி ஏற்படுகிறது.

முசிறி ஊராட்சி ஒன்றியம், புதுப்பட்டி ஊராட்சியைச் சேர்ந்த வெளியனூர் கிராமத்தில் 1984-85ம் ஆண்டு தேசிய கிராமப்புற வேலை வாய்ப்புத்

திட்டத்தின் கீழ் ரூ. 72,500 மதிப்பீட்டில் ஒரு கசிவு நீர்க் குட்டை அமைக்கப்பட்டுள்ளது. குட்டை அமைக்கப்பட்டதால் 12 ஏக்கர் பரப்பளவுக்கு தண்ணீர் தேக்கிநிறுத்தப்பட்டுள்ளது. இதனால் சுற்றுப்புறத்திலுள்ள 588 விவசாயக் கிணறுகளில் தண்ணீர் ஊற்று பெருகியுள்ளது.

முசிறி ஊராட்சி ஒன்றியம். திண்ணைக்கோணம் கிராமத்தில் ஆதிதிராவிடர்களுக்கு தேசிய கிராமப்புற வேலை வாய்ப்புத் திட்டத்தின்கீழ் 1984-85 ஆம் ஆண்டில் 16 வீடுகள் கட்டிக்கொடுக்கப்பட்டுள்ளன ஒரு வீட்டின் மதிப்பீடு ரூ. 6,000.

20 அம்சத் திட்டத்தில் எண்ணெய் வித்துத் துறையின் பணிகள்

1984-85ஆம் ஆண்டில் திருச்சி மாவட்டத்தில் எண்ணெய்வித்து அபிவிருத்தித் திட்டத்தின் கீழ் நிலக்கடலை சுமார் 1,05,080 மெ.டன்களும் எள்ளில் 9,860 மெ.டன்களும், சூரியகாந்தியில் 3,256 மெ.டன்களும் ஆமணக்கில் 176 மெ.டன்களும் உற்பத்தி அடையப்பெற்றுள்ளன.

மேலும் விதைக்கொள்முதல் பகுதியில் இத்திட்டத்தின் கீழ் நிலக்கடலையில் சுமார் 911 மெட்ரிக் டன்களும் எள்ளில் 20 மெ.டன்களும் சூரியகாந்தியில் 72 மெ.டன்களும், ஆமணக்கில் 1,300 மெ.டன்களும் அடையப் பெற்றுள்ளது.

1984-85ம் ஆண்டில் இம் மாவட்டத்தில் 2,20,000 நெட்டை தென்னங்கன்றுகளும், 4,700 நெட்டை மற்றும் குட்டை தென்னங்கன்றுகளும் விவசாயிகளுக்கு 50 சதம் மான்ய விலையில் வழங்கப்பட்டுள்ளன.

மத்திய மற்றும் மாநில அரசு மூலமாக இவ்வாண்டு தேசிய எண்ணெய்வித்து அபிவிருத்தித் திட்டத்தின் கீழ் விவசாயிகள் நன்மையடையும் பொருட்டு பல திட்டங்கள் இத்துறையினால் செயல்படுத்தப்பட்டுள்ளன. விவசாயிகள் நிலக்கடலையில் அதிக உற்பத்தி பெறும் பொருட்டு ஜிப்சம் உரத்தினை எக்டேருக்கு ரூ. 40 வீதம் 1,400 மெ.டன் மானியவிலையில் வழங்கி உற்பத்தியைப் பெருக்க வகை செய்யப்பட்டுள்ளது.

சூப்பர் பாஸ்பேட் சுமார் 400 மெ.டன்களும், ரைசோபியம் கல்ச்சர் 1,750 பொட்டலங்களும், நுண்ணூட்டச்சத்து 18 மெ.டன்களும், மான்ய விலையில் விவசாயிகளுக்குவழங்கப்பட்டுள்ளன. இவ்வாண்டில் நிலக்கடலைப் பயிருக்கு நவீன விவசாயக் கருவிகளைப் பயன்படுத்த வகை செய்ய, கருவிக்கு மானியமாக அதிகபட்சம் ரூ. 250 வழங்கப்பட்டுள்ளது. இதன் மூலம் சுமார் விசைத்தெளிப்பான்கள் 99, கடலை உடைக்கும் கருவிகள் 40 விவசாயிகளுக்கு வழங்கப்பட்டுள்ளன. சிறு மற்றும் குறு விவசாயிகளுக்கு பெருமளவில் பயனடையும் பொருட்டு சிறப்புச் சிறு தளைகள் இலவசமாக வழங்கப்பட்டுள்ளன.

பல சிறப்புத் திட்டங்களை விவசாயிகளுக்கு அளித்திடும் வகையில் எண்ணெய்வித்து துறையில் உற்பத்தியைப் பெருக்கி அந்நியச் செலாவணியை அதிக அளவில் ஈட்ட வழிவகை செய்யப்பட்டுள்ளது. இணைப்பும் 3 பேருக்கு உரிமங்களும் வாங்கி கொடுத்துள்ளது.

அந்தநல்லூர் ஊராட்சி ஒன்றியம்

ஒருங்கிணைந்த கிராம வளர்ச்சி மற்றும் தேசிய கிராம வேலை வாய்ப்புத் திட்டத்தின் கீழ் (தேசிய நிலமற்றோர் வேலை வாய்ப்பு உறுதியளிப்புத் திட்டம்) மல்லியம்பத்து கிராமத்தில் உள்ள ஆதி திராவிடர்களுக்கு ரூ.6000 மதிப்பீட்டில் இலவசமாக ஒரு குடும்பத்திற்கு ஒரு வீடு வீதம் ரூ. 3,12,000 செலவில் 52 வீடுகள் கட்டித்தந்துள்ளது அரசு.

இதனால் குடி இருப்பு வீடு இல்லாமல் சிறு குறு குடிசைகளில் வாழ்ந்து வந்த ஆதிதிராவிடர்களுக்கு குடும்பத்திற்கு ஒரு வீடு வீதம் கிடைத்துள்ளது.

தேசிய கிராமப்புற வேலை வாய்ப்புத் திட்டத்தின் கீழ் இவ்வொன்றியத்தைச் சேர்ந்த மல்லியம்பத்து கிராமத்தில் ஒரு சமுதாய மன்றம் ரூ. 57,000 மதிப்பில் கட்டப்பட்டுள்ளது. இந்த சமுதாய மன்றம், கிராமத்தில் உள்ள ஆதிதிராவிடர் மக்களுக்கும், ஜாதி இந்துக்களுக்கும் பாகுபாடு இன்றி அவர்களின் பொதுக் காரியங்களுக்கு நன்கு பயன்பட்டு வருகிறது.

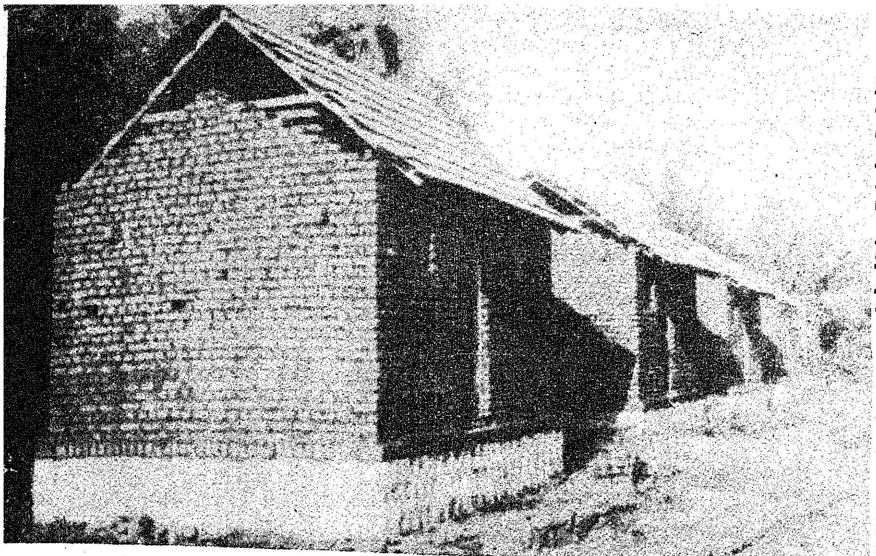

போதாவூர் கிராமத்தில் 90.50 ஏக்கர் நிலத்தில் மாதிரி விவசாயப்பண்ணை அமைத்துப் பராமரிக்கப்பட்டு, வருகிறது. இப்பண்ணையில் நெல், கரும்பு, பயறு வகைகள், காய்கறிகள், ஆகியவைகள் விவசாயத்துறை வல்லுநர்களின் ஆலோசனையின் பேரிலும் அவர்களின் மேற்பார்வையிலும் விவசாயம் செய்யப்படுகிறது.

உற்பத்தி செய்யப்படும் கரும்பு அருகாமையில் உள்ள பேட்டவாய்த் தலையில் உள்ள அரசு சர்க்கரை ஆலைக்கு அனுப்பப்படுகிறது. மேலும் இப்பண்ணையில் உற்பத்தி செய்யப்படும் காய்கறி வகைகள், இவ்வொன்றியத்தில் உள்ள முதலமைச்சர் சத்துணவு மையங்களுக்கு மலிவு விலையில் விநியோகம் செய்யப்படுகின்றன. தமிழ்நாட்டிலேயே ஒன்றியத்தின் மூலம் பராமரிக்கப்படும் விவசாயப் பண்ணை போதாவூர் விவசாயப் பண்ணை மட்டும் தான் என்பதுசிறப்பாகும். இப்பண்ணையில் சுற்றியுள்ள விவசாயிகளுக்கு ஒரு மாதிரி விவசாயப்பண்ணையாகத் திகழ்கிறது. இப்பண்ணை வருடா வருடம் இலாபகரமான முறையில் செயல்பட்டு வருகிறது என்பது குறிப்பிடத்தக்கதாகும்.

20 அம்சத் திட்டத்தின் கீழ் ஒரு அங்கமாகிய கிராமத்தொழில் வளர்ச்சியில் இவ்வொன்றியத்தின் மூலமாக போதாவூர் கிராமத்தில் உள்ள நிலமற்ற விவசாயக் கூலிகளுக்கும் நெசவாளர் குடும்பத்தைச் சேர்ந்த நெசவுத் தொழில் தெரியாதவர்களுக்கும் நெசவுத் தொழில் பயிற்சி அளிக்கப்படுகிறது. அந்தத் தொழிலைத் தொடர்ந்து செய்வதற்கு அரசு வங்கியில் மானியத்துடன் கடன் வாங்கி கொடுக்கப்பட்டது.

காடு வளர்ப்புத் திட்டத்தின் கீழ் போதாவூர் கிராமத்தில் தென்னங்கன்றுகள் 2.00 ஏக்கரில் நடப்பட்டு நன்றாக வளர்ந்துள்ளன. மேலும் ரோடுஓரங்களிலும் தழை தரும் மரங்கள் நடப்பட்டுள்ளன. 20 அம்சத் திட்டத்தில் காடு வளர்ப்புத்திட்டம் ஒரு அம்சமானதால் இந்த ஒன்றியத்தில் காடு வளர்ப்புக்கு முக்கியத்துவம் கொடுத்து, தென்னை, யூகலிப்டஸ், புளி, வேம்பு, வாழை மற்றும் இதர மரங்கள் ரோடு ஓரங்களிலும் தரிசு நிலங்களிலும் நடப்பட்டு, காடு வளர்ப்புத் திட்டம் நல்ல முறையில் செயல்பட்டு வருகிறது.

ஒருங்கிணைந்த ஊரக வளர்ச்சித் திட்டத்தின் கீழ் கிராமத்தில் உள்ள நிலமற்ற ஏழை விவசாயிகளுக்கு கறவை மாடு வாங்க 2 மாடுகளுக்கு ரூ. 5000க்கு கடன் வழங்கப்பட்டு அதில் மானியமாக ரூ. 1666 வழங்கப்பட்டுள்ளது. கடன் பெற்ற விவசாயி கூட்டுறவுச் சங்கத்தில் பால் கறந்து கடனை ஒழுங்காகத் திருப்பிச் செலுத்தி வருகிறார்.

இதனால் அவரின் வருமானம்அதிகரிக்கப்படுவதால் அவருடைய வறுமை கோட்டிலிருந்து நீங்கி நல்ல நிலைக்கு உயர்ந்துள்ளது. 20அம்சத் திட்டத்தில் விவசாயத் தொழிலாளர்களின் வாழ்க்கைத் தரம் உயர்த்தப்படும் அம்சம் இவ்வொன்றியத்தின் மூலம் நன்கு செயல்படுத்தப்பட்டு வருகிறது.

பாரதப்பிரதமர் அவர்கள் 1983ஆம் ஆண்டு சுதந்திரதினத்தன்று பாரத மக்களுக்கு ஆற்றிய உரையின்படி பாரதநாட்டில் உள்ள 18 முதல் 35 வயதுக்குட்பட்ட பத்தாம்வகுப்பு தேறிய வேலையற்றோருக்கு சுயதொழில்களை மேற்கொண்டு முன்னேறும் வகையில் பாரதப்பிரதமரின் சுய வேலை வாய்ப்புத்திட்டம் 1983-84ல் துவங்கப்பட்டது.

இம்மாவட்டத்தைப் பொறுத்த வரையில் 1984-83ம் ஆண்டில் 2495 நபர்களின் மனுக்கள் தேசியமயமாக்கப்பட்ட வங்கிகளுக்கு பரிந்துரைக்கப்பட்டு 1620 நபர்களுக்கு வங்கிகளால் ரூ. 263.62 லட்சம் கடன் ஒப்பளிக்கப்பட்டு 1181 நபர்களுக்கு 175.82 லட்சம் கடன் தொகை வழங்கப்பட்டுள்ளது.

சென்ற 1984-85ஆம் ஆண்டில் இம்மாவட்டத்தைப் பொறுத்த வரையில் 1781 நபர்களின் மனுக்கள் தேசிய மயமாக்கப்பட்ட வங்கிகளுக்குபரிந்துரைக்கப்பட்டு 1300 நபர்களுக்கு வங்கிகளில் ரூ. 232.48 லட்சம் கடன் ஒப்பளிக்கப்பட்டு, 810 நபர்களுக்கு ரூ. 153 லட்சம் கடன் தொகை வழங்கப்பட்டுள்ளது.

அவ்வாறு தொழில் முனைபவருக்கு மின்விசை வழங்குதல் மற்றும் உரிமங்கள் பெறுவதில் தடைகளைத் துரிதமாக நீக்கி, தொழில் ஆரம்பித்து நடத்த மாவட்ட ஆட்சித்தலைவர் தலைமையில் குழு மாதம் இரண்டு முறை கூடி பிரச்சினைகளை தீர்த்து வைத்து வந்துள்ளது.

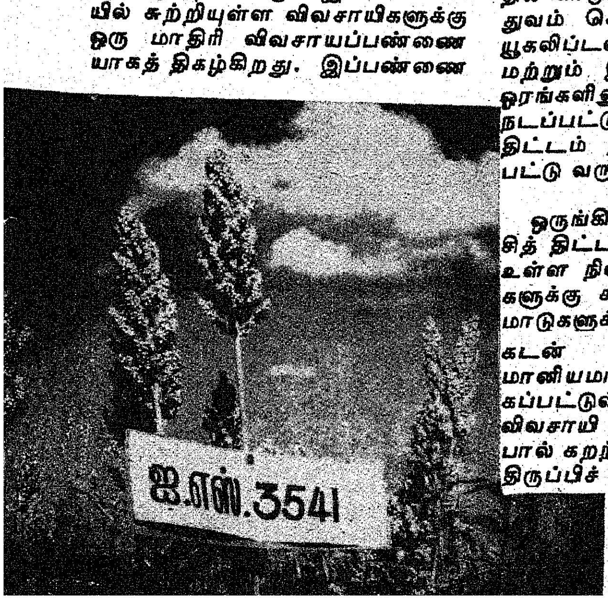

வளரும் தொழில்கள்

தமிழ்நாட்டில் தொழில் வளர்ச்சியைத் துரிதப்படுத்தவும் இந்த மாநிலத்தில் பின்தங்கிய பகுதிகளைத் துரிதமாகத் தொழில்மயமாக்குவதற்கும் 1971-ஆம் ஆண்டு தமிழ்நாடு தொழில் முன்னேற்ற நிறுவனம் (சிப்காட்) நிறுவப்பட்டது. மாநிலத்தில் பரவலாகத்தொழில் வளர்ச்சியை முன்னேறச் செய்வதும் பின்தங்கியுள்ள பகுதிகள் தொழில் வளமுடைய சிறப்பான வசதிகளை அளித்தலும் சிப்காட்டின் குறிகோள்களாகும்.

இம்மாநிலத்தில் தொழில் வளர்ச்சியில் பின்தங்கியுள்ள மாவட்டங்களில் தொழில்வளர்ச்சிக்காகத் தேர்ந்து எடுக்கப்பட்டுள்ள இடங்களிலுள்ள தொழில் பகுதிகளை மேம்படுத்தி நிலங்களை வழங்குவது.

தொழில் முனைவோர்களுக்குப் பல்வேறு துணையுதவிப்பணிகள் செய்தல்.

தமிழகத்தில் தொழில்வளர்ச்சியினைத் துரிதப்படுத்த சிப்காட் தமிழக அரசின் உதவியுடன் பல் சலுகைகளும் சிப்காட் நிறுவனத்தினரால் பின்தங்கிய பகுதிகளில் தொழில் வளர்ச்சிக்காக முழுவதுமாகப்பயன்படுத்தப்பட்டுள்ளது. சிப்காட் நிறுவனம் தொடங்கிய நாள் முதல் ஒப்புதல் அளித்து வழங்கிய உதவித் தொகைகளில் 80 விழுக்காட்டிற்கு மேலாகப் பின்தங்கிய மாவட்டங்களில் தொடங்கப் பெற்ற தொழில் நிறுவனங்களுக்கே வழங்கப்பட்டுள்ளது.

தமிழ்நாட்டில் புதிய தொழில்களுக்குவழங்கப்படும் சலுகைகள்:

இந்நிறுவனம் தமிழகத்தில் பெரிய மற்றும் நடுத்தரத்தொழில்களின் வளர்ச்சிக்கும், விரிவாக்கத்திற்கும் ஒரு தூண்டுகோலாகச் செயல்பட்டுவருகிறது. 1984-ஆம் ஆண்டு டிசம்பர் திங்கள் 31-ஆம் தேதி வரை இந்நிறுவனம் பல்வேறு திட்டங்களின் கீழ் மொத்தம் ரூபாய் 21,659 இலட்சம் உதவித் தொகையாக அளித்துள்ளதுடன் இதன் மூலம்80,000 பேருக்கு மேல் மொத்த நேரடி வேலை வாய்ப்புக்கு வகை செய்துள்ளது. சிப்காட் நிறுவனம் தொழில் வளர்ச்சிக்கும், அதற்குரிய நிதியுதவிக்கும் கீழ்க்கண்ட திட்டங்களைச் செயல்படுத்தி வருகிறது.

தொழில் முனைவோர்கள் பயனடையும் வகையில் ஊக்கச் சலுகைத் திட்டங்களைச் செயல்படுத்துதல்.

இந்தியத் தொழில் வளர்ச்சி வங்கியின் மறுநிதி வழங்கும். திட்டத்தின் கீழ் நடுத்தர மற்றும் பெரிய தொழில்களுக்கு நிதி உதவி அளிப்பது.

வேறு புதிய முறைகளைக் கையாண்டு வருகிறது. சிப்காட், இந்தியத் தொழில் வளர்ச்சி நிறுவனத்தினரால் மறுநிதி உதவித் திட்டத்தின் கீழ் 1976-ஆம் ஆண்டு செப்டம்பர் திங்கள் அங்கீகரிக்கப்பட்டதால் இந்த நிறுவனத்தின் தவணைக் கடன் திட்டம் மாபெரும் வளர்ச்சியைக் கண்டது.

இத்திட்டத்தின் கீழ் 1984-ஆம் ஆண்டு வரை ரூபாய் 146 கோடி தொழில் முனைவோர்க்கு அனுமதி அளிக்கப்பட்டு அதில் ரூபாய் 83 கோடி ஏற்கெனவே வழங்கப்பட்டுவிட்டது. இந்த நிதியாண்டில் வழங்கியிருக்கும் தொகை மேலும் உயர்வடையும் என எதிர்பார்க்கப்படுகிறது.

மத்திய மற்றும் மாநில அரசுகளால் அறிவிக்கப்பட்ட ஊக்கத் திட்டங்களான மத்தியமானியம், வட்டியில்லா விற்பனை வரிக் கடன், இந்தியத்தொழில்வளர்ச்சி வங்கியின் மறு முதலீட்டுத் திட்டத்தின் கீழ் அறிவிக்கப்பட்ட பின்தங்கிய பகுதிகளுக்கான

இத்திட்டம் 1971-72-ஆம் ஆண்டு முதல் அமலில் இருந்து வருகிறது. 1-4-1983 முதல் மத்திய அரசு இத்திட்டத்தை அதிக அளவு விரிவுபடுத்தி, பயன் பெறும் தாலுக்காக்களை ஏ,பி, சி. என மூன்று பிரிவுகளாகப் பிரித்து மானியத்தை வழங்கி வருகிறது. இத்திட்டத்தின்படி 'ஏ' பிரிவின் கீழ் எந்த மாவட்டமும் தமிழ்நாட்டில் இடம் பெறவில்லை. 'பி' பிரிவின் கீழ் வரும் தொழில் நிறுவனங்கள் உருவாக்கப்படும் நிலையான சொத்துக்களின் மதிப்பில் 15 சதவிகிதமும் அல்லது ரூபாய் 15.00 இலட்சமும் (இவற்றில் எது குறைவோ அது) 'சி' பிரிவிற்கு உருவாக்கப்படும் நிலையான சொத்துக்களின் மதிப்பில் 10 சதவிகிதம் அல்லது ரூபாய் 10.00 இலட்சம் (இவற்றில் எது குறைவோ அது) என்ற விகிதத்தில் பயன்பெற தகுதி பெற்றன. தமிழ்நாட்டைப் பொறுத்த வரை 9 மாவட்டங்களைச் சேர்ந்த 30 வட்டங்கள் 'பி' பிரிவிலும், 62 வட்டங்கள் 'சி' பிரிவிலும் இத்திட்டத்தின் படி பயன்பெறத் தகுதியுள்ள

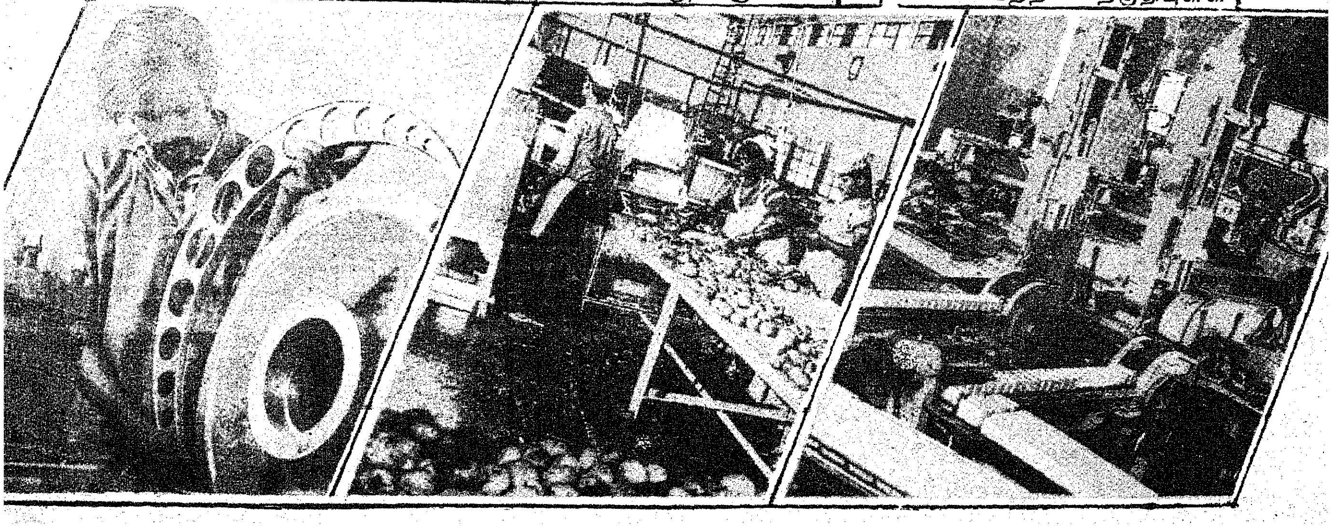

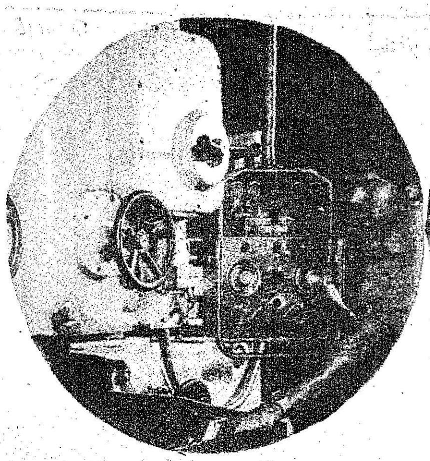

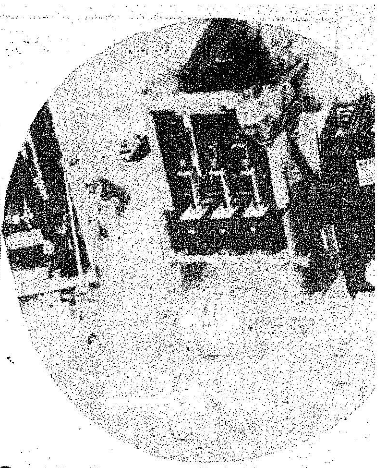

பகுதிகளாகும். இத்திட்டத்தை நடுத்தர மற்றும் பெரிய நிறுவனங்களுக்குத் தமிழ்நாடு தொழில் முன்னேற்ற நிறுவனம் (சிப்காட்) சிறு தொழில்களுக்குத் தமிழ்நாடு தொழில் முதலீட்டுக் கழகமும் (டிஐஐசி), தமிழ்நாடு சிறு தொழில் வளர்ச்சிக் கழகமும் (சிட்கோ) இணைந்து செயல்படுத்தி வருகின்றது.

தமிழ்நாடு இத்திட்டத்தை அதிக அளவில் செயல்படுத்தி மத்திய அரசிடம் இருந்து மானியத்தைத் திரும்பப் பெறுவதில் அகில இந்திய ரீதியில் இன்று வரை முதல் இடத்தை வகிக்கிறது. 1984 டிசம்பர் மாதம் முடிய 470 தொழில் நிறுவனங்களுக்கு ரூபாய் 34 கோடிக்கு ஒப்புதல் வழங்கியுள்ளது. இதில் ரூபாய் 23 கோடி மத்தியஅரசிடம் இருந்து திரும்பப் பெறப்பட்டுள்ளது.

தமிழக அரசு இந்தத் திட்டத்தைச் சிறுதொழில்களுக்குமட்டும் அல்லாமல் நடுத்தர மற்றும் பெரிய தொழில் நிறுவனங்களுக்கும் வழங்குவதை 3-10-1981 முதல் விரிவுபடுத்தியுள்ளது. இதன்படி (மத்திய அரசு வழங்கும் மானியத்தின்கீழ் அல்லாமல்) 33 தாலுக்காக்கள் பயன்பெற தகுதி பெற்றன. இத்திட்டம் 1982-ஆம் ஆண்டு இறுதி முதல் தீவிரமாகச் செயல்படுத்தப்பட்டு வருகிறது. விரிவுபடுத்தப்பட்ட இத்திட்டத்தைத் தமிழ்நாடு தொழில் முன்னேற்ற நிறுவனம் (சிப்காட்) செயல்படுத்தி வருகிறது. இத்திட்டத்தின்படி தொழில் நிறுவனங்கள் தாங்கள் உருவாக்கும் நிலையானசொத்துக்களின் மதிப்பில் 15 சதவிகிதம் அல்லது ரூபாய் 15 இலட்சம் (இவற்றில் எது குறைவோ அது) என்ற விகிதத்தில் தகுதி பெறுகின்றன.

தமிழக அரசின் குறிப்பிட்டு வகைப்படுத்தப்பட்ட தொழில்களுக்கான சிறப்பு மானியம் அறிவித்துள்ள இணையற்ற திட்டத்தின்படி மாநில, மத்திய அரசின் மூலதன மானியத்தின்கீழ் அல்லாமல் தமிழகத்தில் அமைக்கப்படும் குறிப்பிட்டு வகைபடுத்தப்பட்ட தொழில்கள் உருவாக்கும் நிலையான சொத்துக்களின் மதிப்பில் 10 சதவீதம் அல்லது முறைப்படி அமர்த்தப்படும் தொழிலாளர் ஒருவருக்கு ரூபாய் 20,000 (இவற்றில் எது குறைவோ அது) என்ற விகிதத்தில் ரூ. 10.00 இலட்சத்திற்கு மேற்படாமல் சிறப்பு மானியம் பெறத் தகுதி உடையவை ஆகும்.

குறிப்பிட்டு வகைப்படுத்தப்பட்ட தொழில்கள் ஆவன:—

(அ) மின் அணுத் தொழில்

(ஆ) மருத்துவப் பொருள் தயாரித்தல் மற்றும் பட்டியலிடப்பட்ட மருந்துகளின் கலவை நிர்ணயம்.

(இ) மோட்டார் வாகனங்களுக்கான உபகரணங்கள் தயாரித்தல்.

(ஈ) சூரியசக்தியை வீடுமற்றும் தொழிற்சாலைகளுக்குப் பயன்படுத்தும் கருவிகள் தயாரித்தல்.

(உ) சணல் தயாரித்தலுக்குக் கீழே குறிப்பிடப்பட்டுள்ள 6 வட்டங்களுக்கு மட்டும்.

(1) அம்பாசமுத்திரம் (திருநெல்வேலி மாவட்டம்),

(2) மதுரை

(3) முசிறி (திருச்சி)

(4) கும்பகோணம்(தஞ்சாவூர்)

(5) பண்ருட்டி (தென்னார்க்காடு),

(6) செங்கல்பட்டு.

இத்திட்டத்தின்படி நடுத்தர மற்றும் பெரிய தொழில் நிறுவனங்கள் சிப்காட் நிறுவனத்தின் மூலம் பயன் பெற்று வருகின்றன.

இத்திட்டத்தின் கீழ் 1984-ஆம் ஆண்டு டிசம்பர் மாதம் முடிய 57 தொழில் நிறுவனங்களுக்கு ரூபாய் 429.73 இலட்சத்திற்கு ஒப்புதல் அளிக்கப்பட்டுள்ளது. இத்தொகையில் ரூபாய் 181.05 இலட்சம் ஏற்கெனவே மானியமாக வழங்கப்பட்டு உள்ளது. நடப்பாண்டில் இத்திட்டத்தின் கீழ் மேலும் அதிகத் தொழில் நிறுவனங்கள் பயன்பெறும் என்று எதிர்பார்க்கப்படுகிறது.

இந்தியத் தொழில் வளர்ச்சி வங்கியின் ஆரம்பமூலதன உதவித் திட்டத்தின் கீழ் தேர்ச்சி பெற்ற புதிய தொழில் முனைவோருக்கு ஆரம்ப மூலதன நிதியுதவியை சிப்காட் நிறுவனம் அளித்து வருகிறது. 1983-84ஆம் ஆண்டில் 10 தொழில் நிறுவனங்களுக்கு ரூபாய் 86.70 இலட்சம் வழங்க சிப்காட் ஒப்புதல் அளித்துள்ளது. இத்திட்டத்தின் கீழ் 1984-ஆம் ஆண்டு டிசம்பர் மாதம் முடிய மொத்தம் 52 தொழில் நிறுவனங்களுக்கு ரூபாய் 413 இலட்சத்திற்கு ஒப்புதல் அளிக்கப்பட்டுள்ளது.

தொழில் முனைவோர்கள் அவர்களாகவே தனிப்பட்ட பங்குதாரர்களைச் சேகரிக்க இயலாதபட்சத்தில் சிப்காட் உதவியை நாடினால் சிப்காட் நிறுவனம் உயர்ந்தபட்ச அளவிற்குப் பங்குகளை எடுத்துக் கொண்டு அவர்களுக்கு உதவி புரிந்து வருகிறது. இவ்வாறு எடுத்துக் கொள்ளும் பங்கின் அளவு மொத்த பங்குத் தொகையில் 25 சதவீதம் அல்லது 10 இலட்சத்திற்கு மேற்படாமல் இருக்கும். 1983-84ஆம் ஆண்டில் 5 தொழில் நிறுவனங்களுக்கு ரூபாய் 26.50 இலட்சம் வழங்க சிப்காட் ஒப்புதல் அளித்துள்ளது. இத்திட்டத்தின் கீழ் 1984ஆம் ஆண்டு டிசம்பர் மாதம் முடிய 45 தொழில் நிறுவனங்களுக்கு ரூபாய் 200.00 இலட்சத்திற்கு ஒப்புதல் அளிக்கப்பட்டுள்ளது.

சிப்காட் செயல்படுத்தி வரும் பல்வேறு உதவித் திட்டங்களாவன:

ஊக்கச் சலுகை முனைப்பு திட்டம்:

தொழில் திட்டங்களைக்கண்டறிவதற்கான வாய்ப்புக் கூறுகள் பற்றிய ஆய்வுகளை, சிப்காட் தொழில் முனைவோர்களுக்குச் சலுகை விலையில் அளிக்கிறது. இத்திட்டத்தின்கீழ் தொழில் முனைவோர்களுக்குச் சலுகை ஆய்வறிக்கைகள் விலையில் 10

சதவிகிதத்தை மட்டும் முதலில் பெற்றுக் கொண்டு சிப்காட் ஆய்வறிக்கைகளை கொடுக்கிறது. தொழில் முனைவோர்கள் அந்த ஆய்வறிக்கைகளைச் செயல்வடிவம் கொடுக்கும்போது 40 சதவிகித விலையை அவர்களிடம் இருந்து சிப்காட் திரும்பப்பெறுகிறது. மீதமுள்ள 50 சதவிகித விலையை சிப்காட் தொழில் முனைவோர்களுக்கு மானியமாகக் கருதுகிறது. 1981ஆம் ஆண்டு ஜுன் மாதம் முதல் இத்திட்டம் அமலில் இருந்து வருகிறது.

இத்திட்டம் ஆரம்பிக்கப் பட்டதில் இருந்து, சிப்காட் ஆய்வு அறிக்கைகளை தயார் செய்துள்ளது. மேலும் 12 ஆய்வு அறிக்கைகள் சிப்காட் பரிசீலனையில் உள்ளன. இதுவரை 21 தொழில் முனைவோர்கள் இந்த ஆய்வு அறிக்கைகளை சிப்காட்டிடமிருந்து பெற்றுள்ளனர்.

ஊக்கச் சலுகை தீவிரத் திட்டத்தின் முக்கிய அங்கமாய் வட்டியில்லா விற்பனை வரிக் கடன் மாநில அரசின் சார்பில் சிப்காட் நிறுவனம் வழங்கி வருகிறது. இம்மாநிலத்தின் பின் தங்கிய 11 மாவட்டங்கள் ஏதாவது ஒன்றிலும் மேலும் குறிப்பிட்ட பின் தங்கிய 10 தாலுக்காக்களிலும், செங்கல்பட்டு மாவட்டத்தில் மறைமலை நகர், குன்றத்தூர், வட்டாரத்திலும், மற்றும் கும்மிடிப்பூண்டி தொழில் இணையத்திலும் (செங்கல்பட்டு மாவட்டம்) தூத்துக்குடி (திருநெல்வேலி மாவட்டம்) ஆகிய இடங்களில் அமைக்கப்படும் சிப்காட்தொழில் இணையங்களிலும் (ஒரு இலட்சமும் அதற்கு மேலேயும் மக்கள் தொகை உள்ள நகரங்கள் மற்றும் மதுரை, திருச்சிராப்பள்ளி, நகர்ப் பகுதி தவிர) தொடங்க இருக்கும் நடுத்தர அல்லதுபெரிய தொழில் நிறுவனங்களுக்கு இத்திட்டத்தின் கீழ் கடன்கள் வழங்கப்படும்.

இத்திட்டம் இரு பகுதிகளைக் கொண்டதாகும். முதல் பகுதியில் திருத்தி அமைக்கப்பட்ட திட்டத்தின்கீழ் தற்போது செயல்படும் தொழில் நிறுவனம் கணிசமான அளவுக்குத்தொழிலைவிரிவுபடுத்தும்போதோ வேறு பிரிவுகளாகப் பெருக்கும்போதோ, இச்சலுகை கிடைக்கும். அத்தொழிற்சாலைகள் கடன் கோரி விண்ணப்பம் செய்து கொள்ளும் ஆண்டுக்கு முந்திய மூன்றாண்டுகளுக்குச் செலுத்திய விற்பனை வரித் தொகை அளவுக்கோ விரிவுபடுத்தப்படும் அல்லது பல பிரிவுகளாகப் பெருக்கப்படும். திட்டத்தில் நிலையான இருப்புகளில் 25 சதவீதத்திற்கோ அல்லது 50 இலட்சத்திற்கோ (எந்தத்தொகை குறைவோ அந்தத் தொகைக்கு மேற்படாமல்) விற்பனை வரிக் கடன் தொகை உதவி அளிக்கப்படுகிறது. கடன் தொகை வழங்கப்பட்ட தேதியிலிருந்து 6 ஆண்டுகள் முடிந்த பிறகு 3ஆண்டு தவணைகளில் சமத் தொகைகளாக வட்டியின்றி இந்தக்கடன் தொகைகளைத் திருப்பி அடைக்க வேண்டும்.

புதிய தொழில் நிலையங்களை ஏதேனும் பின்தங்கிய மாவட்டங்களில் அமைத்திடவும், மறைமலை நகர், செங்கல்பட்டு மாவட்டத்தில் உள்ள குன்னத்தூர் இணையத்தில் மற்றும் கும்மிடிப்பூண்டி (செங்கல்பட்டு மாவட்டம்) தூத்துக்குடி (திருநெல்வேலி மாவட்டம்) ஆகிய இடங்களில் அமைக்கப்படும் சிப்காட் தொழில் இணையங்களிலும் நிறுவப்படும் புதிய தொழில்கள் இரண்டாம் பகுதித் திட்டத்தின் கீழ் வரும். இத்திட்டத்தின் கீழ் நிறுவப்பட உள்ள புதிய தொழிற் சடங்குகளுக்கு அவை உற்பத்திப் பணிகளை மேற்கொள்ளும் முதல் ஆறு ஆண்டுக் காலத்திற்குஆண்டு தோறும் வட்டியில்லா விற்பனை வரித் தொகைக்குச் சமமானதாகவும் நிலையான இருப்புகளில் 20 சதவிகித அளவுக்கோ அல்லது ரூபாய் 20 இலட்சத்திற்கோ எந்தத் தொகை குறைவோ அந்தத் தொகைக்கு அதிகப்படாமலும் ஒரு கோடி ரூபாய் வரையில் அளிக்கப்படும்.

கடன் வழங்கப்பட்ட 9ஆண்டுகளுக்குப் பிறகு ஆறு சம ஆண்டுத் தவணைகளில் வட்டி எதுவுமின்றித் திரும்பிச் செலுத்தப்பட வேண்டும்.

வட்டியில்லா விற்பனை வரிக் கடன் வழங்கும் ஊக்கச்சலுகைத் திட்டத்தின்கீழ் இந்நிறுவனம் துவங்கியதிலிருந்து 1984-ஆம் ஆண்டு டிசம்பர் திங்கள் 31-ஆம் தேதி வரை மொத்தம் ரூபாய் 3,233.59 இலட்சத்திற்கு ஒப்புதல் அளித்து அதில் ரூபாய் 2,138.00 இலட்சம் வழங்கப்பட்டுள்ளது.

புதிய தொழிலகங்களுக்கு உற்பத்தி தொடங்கிய முதல் ஐந்து ஆண்டுகளுக்கு மின்சாரத்திற்கான கட்டணத்தில் சலுகை வழங்கப்படுகிறது. பொது நீர் நிலைகளிலிருந்து தண்ணீர் எடுத்துக் கொள்ள புதுத் தொழிலகங்கள் முதல் ஆறு ஆண்டுகளுக்கு, ஆண்டு ரூபாய் முன்னூறு மட்டும் ஆயமாகச் செலுத்த வேண்டும்.

சிப்காட் உதவி பெற்ற அல்லது சிப்காட் தொழில் இணையங்களில் அமைந்துள்ள தொழில் நிறுவனங்களில் இலங்கை அகதிகளுக்கு வேலை வாய்ப்பு அளிப்பதற்காக ஒவ்வொரு அகதிக்கும் ரூபாய் 15,000 என்ற விகிதத்தில் ஆண்டுக்கு 11 சதவிகிதம் வட்டி விகிதத்தில் சிப்காட் அத்தொழில் நிறுவனங்களுக்குக் கடன் வழங்குகிறது.

தமிழகத்தில் புதிய தொழில் திட்டங்களைச் செயல்படுத்தும் தாழ்த்தப்பட்ட வகுப்பு மற்றும் பழங்குடி இனத் தொழில்முயற்சி

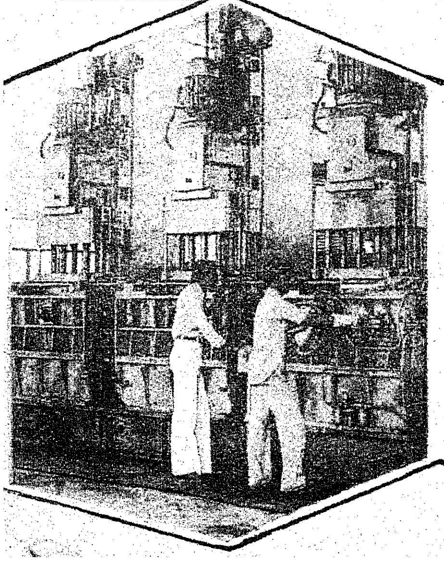

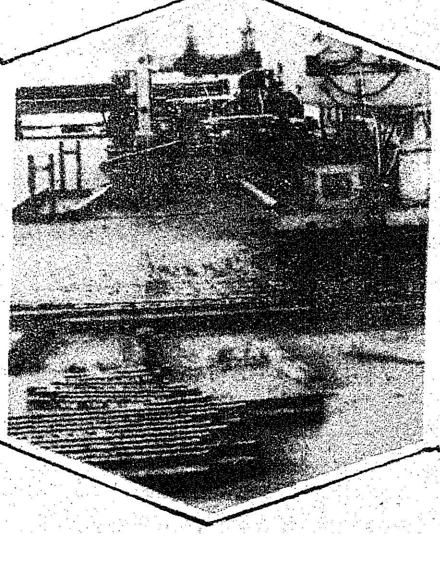

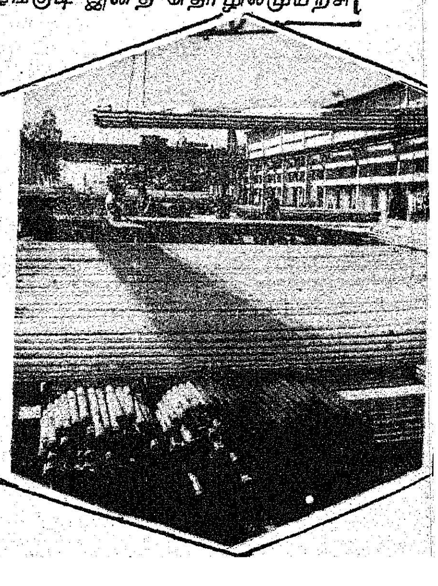

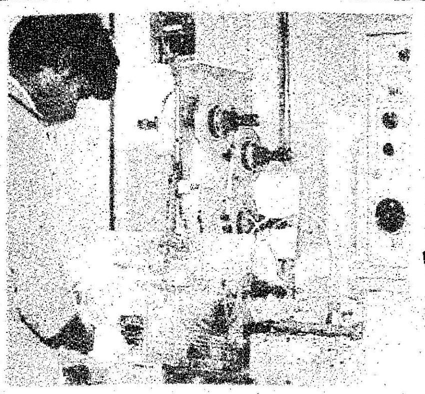

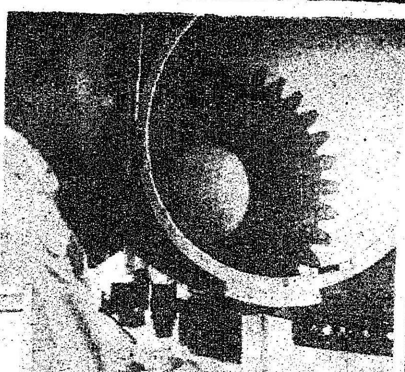

யாளர்களை ஊக்குவிக்க அவர்கள் பங்காக 15 சதவீதம் முதலீடு போதுமானது. தவணைக் கடன்களுக்கு வட்டி விகிதத்தில் 15 சதவீதம் தள்ளுபடி, தாழ்த்தப்பட்ட வகுப்பு-பழங்குடி இனத் தொழில் முயற்சியாளர் பொது மக்களிடம் இருந்து பங்குத் தொகை திரட்ட முடியாத நிலையில் பங்கு விநியோகத்தில் சிப்காட் நிறுவனம் நேரடிப் பங்கேற்கிறது.

இந்தத் தனிப் பிரிவு 1981ஆம் ஆண்டு ஆகஸ்ட் மாதம் ஆரம்பிக்கப்பட்டதிலிருந்து, 1984ஆம் ஆண்டு டிசம்பர் மாதம் முடிய எண்ணெய் வளநாடுகள் தூரக் கிழக்கு நாடுகள், அமெரிக்கா மற்றும் பல நாடுகளில் இருந்து மொத்தம் 400 பொது விசாரணைகள் வந்துள்ளன. இதுவரை அயல்நாட்டு இந்தியர்கள் பங்கு பெற்று 7 தொழில்கள் ஆரம்பிக்கப்பட்டுள்ளன. மேலும் 3 தொழில்கள் விரைவில் ஆரம்பிக்கப்பட உள்ளன.

மீனம்பாக்கம் விமான நிலையத்திற்கு அருகில் 240 ஏக்கர் பரப்பளவில் தடையில்லா வணிக மண்டலம் சமீபத்தில் ஏற்படுத்தப்பட்டது. இதன் பணிகளைக் கவனிக்க மத்திய அரசு ஒரு மேம்பாட்டு ஆணையரை நியமித்துள்ளது. இம்மண்டலத்தில் ஏற்றுமதி செய்வதற்கான தொழில்கள் தொடங்குவதற்கு அயல்நாடுகளில் வசிக்கும் இந்தியர்கள் மிகவும் ஆர்வம் காட்டுகிறார்கள். இம்மண்டலம் 1985ஆம் ஆண்டு இறுதியில் செயல்படத் தொடங்கும் என்று எதிர்பார்க்கப்படுகிறது.

இராணிப்பேட்டை மற்றும் ஓசூர் தொழில் இணையங்களில் கிடைத்த வெற்றியின் ஊக்கத்தில் சிப்காட் மேற்கூறிய இடங்களில் இரண்டாவது பகுதியையும் மற்றும் புதிய 5 தொழில் இணையங்களை கும்மிடிப்பூண்டி. தூத்துக்குடி, கடலூர், புதுக்கோட்டை மற்றும் மானாமதுரையில் நிறுவி வருகிறது.

இராணிப்பேட்டையில் முதல் தொழில் இணையம் பூர்த்தி அடைந்தவுடன் மேலும் சுமார் 150 ஏக்கர் நிலத்தை சிப்காட் இரண்டாவது பகுதி வளர்ச்சிக்காக வகைப்படுத்தியுள்ளது.

ஓசூரிலும் இரண்டாவதுபகுதி வளர்ச்சிக்காக சுமார் 500ஏக்கர் நிலத்தினை ஓசூர், கிருஷ்ணகிரி சாலையில் சிப்காட் கையகப்படுத்தி வருகிறது.

சென்னையில் இருந்து 45கி.மீ தூரத்தில் சென்னை-நெல் லூர் நெடுஞ்சாலையில் 500 ஏக்கர் பரப்பளவில் கும்மிடிப்பூண்டி கிராமத்தில் ஒரு தொழில் இணையத்தை சிப்காட் நிறுவனம்நிறுவியுள்ளது. இதுவரை 170 ஏக்கர் நிலத்தினை 50 தொழில் முனைவோருக்கு சிப்காட் நிறுவனம் கொடுத்துள்ளது.

மதுரையில் இருந்து 45 கி.மீ. தொலைவில் உள்ள மானா மதுரை என்ற கிராமத்தில் 500 ஏக்கர் பரப்பளவில் சிப்காட் நிறுவனம் ஒரு தொழில் இணையத்தைச் சகல வசதிகளுடன் நிறுவியுள்ளது. இதுவரை75ஏக்கர் நிலத்தினை சிப்காட் நிறுவனம் தொழில் முனைவோர்களுக்கு அளித்துள்ளது.

புதுக்கோட்டை நகரில் இருந்து 6 கி.மீ. தொலைவில் ஒருதொழில் இணையத்தை 500 ஏக்கர் பரப்பளவில் சிப்காட் அமைத்துள்ளது இதுவரை 40 ஏக்கர் நிலத்தினை 7 தொழில் முனைவோருக்குச் சிப்காட் நிறுவனம் அளித்துள்ளது.

கடலூர் நகரில் இருந்து 7 கி.மீ தொலைவில் கடலூர் - சிதம்பரம் சாலையில் பெரிய இரசாயனத் தொழிற்சாலைகளுக்காகச் சிப்காட் நிறுவனம் 500 ஏக்கர் பரப்பளவில் ஒரு தொழில் இணையத்தை நிறுவியுள்ளது. இதுவரை 126ஏக்கர் நிலத்தினைச் சிப்காட் நிறுவனம் தொழில் முனைவோர்களுக்கு அளித்துள்ளது.

தூத்துக்குடியில் 1300 ஏக்கர் பரப்பளவில் ஒரு பெரியதொழில் இணையத்தை நிறுவுவதற்காகச் சிப்காட் நிறுவனம் ஏற்பாடுகளைச் செய்து வருகிறது.

1984-ஆம் ஆண்டு டிசம்பர் திங்கள் 31-ஆம் தேதி முடிய சுமார் 80,000 பேர்கள் சிப்காட்டில் நிதியுதவி பெற்று நிறுவனங்களில் வேலை வாய்ப்பு பெற்றிருக்கிறார்கள் எனக்கணக்கிடப்பட்டுள்ளது.

மாணவர் பக்கம்

கால்களால் தேர்வு எழுதிய மாணவி!

கால்களால் சித்திரம் வரைந்து பரிசுகள் பெற்ற சிறுவனைப் பற்றிக் கேள்விப் பட்டிருக்கிறோம். ஆனால், கால்களால் தேர்வு எழுதியவரைக் கேள்விப் பட்டிருக்கிறோமா?

அந்தப் பெண்ணுக்குக் கைகள் இல்லை. ஆனால் கால்கள் உள்ளன. கால்களைக் கொண்டு விடைத்தாளில் தேர்வு எழுதி எஸ்.எஸ்.எல்.சி. தேர்வில் வெற்றி பெற்றுள்ளார் குமாரி எச்.ஜி. பாக்யா.

அவர் கர்நாடகத்தில் சிக்மகளூர் மாவட்டத்தைச் சேர்ந்தவர் அவருக்கு 17 வயதாகிறது. அவர் இங்கு சமீபத்தில் அந்தத் தேர்வில் வெற்றி பெற்றுள்ளார். பாக்யா பிறக்கும் போதே கைகளின்றிப் பிறந்தார். கைகளால் நாம் எவ்வளவு வேகத்தில் எழுதுகிறோமோ அதே வேகத்துடன் அவர் தமது கால்களால் எழுதுகிறார்!

பாக்கியாவின் கிராமத்திலிருந்து 5 கிலோ மீட்டர் தொலைவில் பள்ளி இருக்கிறது. அவர் பள்ளிக்கு நடந்தே சென்று எஸ்.எஸ்.எல்.சி. தேர்வில் தேறியுள்ளார். மேலும் படித்துப் பட்டதாரியாக வேண்டும் என்பது அவரது விருப்பம்.

பொம்மையோ பொம்மை!

பொம்மைகள், குழந்தைகள் விளையாடுவதற்குப் பயன்படுவதோடு நின்று விடுவதில்லை தங்களைச் சுற்றியுள்ள உலகத்தைப் புரிந்து கொள்ளவும், அறிவும் அனுபவமும் பெறவும் குழந்தைகளுக்குப் பொம்மைகள் பயன்படுகின்றன.

சோவியத் நாட்டில் சில தொழிற்சாலைகளும், விஞ்ஞானத் துறையும் பொம்மைகள் தயாரிப்பதில் ஈடுபட்டுள்ளன. சுமார் 17,000 விதமான பொம்மைகள் தயாரிக்கப்படுகின்றன. ஆண்டுதோறும் 1500 விதமான புதிய பொம்மைகள் அவற்றோடு சேர்க்கப்படுகின்றன. தேசிய பொம்மை ஆராய்ச்சிக் கழகம் பொம்மை உற்பத்தியை மேற்பார்வையிடுகிறது.

ஆராய்ச்சிக் கூடங்களில் 400-க்கு அதிகமான நிபுணர்கள் பணியாற்றுகின்றனர். புதிதாகப் புனையவரைவு செய்யப்படும் எல்லாப் பொம்மைகளின் மாதிரிகளையும் இவர்கள் பரிசோதிப்பார்கள். தவிர, பொம்மைகள் காட்சிச் சாலையில் இவை இடம் பெறுவதற்கு முன்பு சின்னஞ்சிறார் பள்ளிகளில் மனோதத்துவ நிபுணர்களின் மேற்பார்வையில், குழந்தைகளுக்குக் கொடுக்கப்படுகின்றன. குழந்தைகளிடம் இவை என்ன விளைவை ஏற்படுத்துகின்றன என்பது ஆராயப்படுகிறது.

இயந்திரப் பொம்மைகள், இசைக்குப் பயன்படும் பொம்மைகள் முதலானவை இங்கு உற்பத்தி செய்யப்படுகின்றன. பொம்மை தயாரிப்பவர்களுக்குப் பயிற்சி அளிக்க இங்கே பள்ளிக் கூடம் கூட இருக்கிறது.

விளையும் பயிர்

சென்னை புழல் அரசினர் உயர் நிலைப் பள்ளியில் பத்தாம் வகுப்புப் பயிலும் மாணவர் சொ. இராமசாமி. கல்வியோடு பேச்சுப் போட்டிகளிலும் கலந்து கொண்டு பல பரிசுகள் பெற்றுள்ள இம்மாணவன் கவிதை எழுதுவதிலும் இனிமையாகப் பாடுவதிலும் மிகுந்த ஆர்வங் காட்டுகிறார். இம் மாணவன் மேலும் வளர வாழ்த்துவோம்!

ஒரு எலி நாளொன்றுக்குச் சுமார் 30-60 கிராம் தானியத்தையும், 30-50 மி.லி. வரை நீரையும் உட்கொள்கின்றது. 6 எலிகள் ஒரு மனிதனுக்குத் தேவையான அளவு உணவினை உட்கொள்ளுகின்றன.

திருக்குறள் நெறிபரப்பு மாநாடு

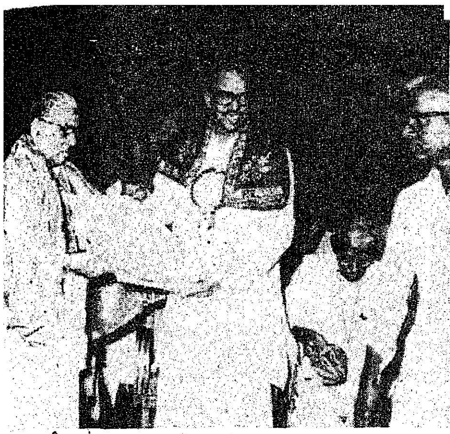

வையத்துள் வாழ்வாங்கு வாழ வழிமொழியும் திருக்குறள் அன்பாகளையும், தொண்டர்களையும், ஆன்றவிந்தடங்கிய கொள்கைச் சான்றோர்களையும் பேணிப் போற்றும் பெருவிருப்புடைய தமிழ்நாடு அரசின் சார்பாகத் திருக்குறள் நெறி பரப்பு மையத்தினால் ஆகஸ்ட்டுத் திங்கள் 18-ஆம் நாள் ஞாயிற்றுக் கிழமை (18-8-85) காலை முதல் இரவு வரை சென்னை வள்ளுவர் கோட்டத்தில் திருக்குறள் நெறி பரப்பு மாநாடு சிறப்பாக நடத்தப்பட்டது.

திருக்குறள் உரையாசிரியர்கள், மொழி பெயர்ப்பாளர்கள், ஆராய்ச்சி அறிஞர்கள், நூலாசிரியர்கள், எழுத்தாளர்கள், திருக்குறள் நெறி பரப்பும் மன்றத்தார், திருக்குறள் இசைவாணர்கள், திருக்குறள் நினைவுக் கலைஞர்கள், திருக்குறள் இதழாசிரியர்கள், பல்லாற்றானும் குறள் நெறி பரப்பும் தொண்டர்கள் ஆகியோரைப் பேணிப் போற்றிப் பாராட்டிடும் வகையில் மாநாடு விறுடன் விளங்கியது.

காஞ்சி ஞானசுந்தரம் குழுவினரின் நாயன நல்லிசையுடன் காலை நிகழ்ச்சி தொடங்கியது. கலைமாமணி மயிலம் ப. வச்சிர வேலு, தமிழ்நாடு இசைக் கல்லூரிப் பேராசிரியைகள் திருமதி இராஜேஸ்வரி மற்றும் திருமதி உருக்குமணி ஆகியோர் திருக்குறட்பாக்களை நயத்துடன் பாடி இன்னிசை மழை பொழிந்தனர். தமிழ்த்தாய் வாழ்த்துக்குப் பின் திருக்குறள் நெறிபரப்பு மைய இயக்குநர் தமிழ்மறைக் காவலர் கலைமாமணி திருக்குறளார் வீ. முனிசாமி வரவேற்புரை நிகழ்த்தினார்.

விழாவுக்கு நிதியமைச்சர் மாண்புமிகு டாக்டர் நாவலர் நெடுஞ்செழியன் அவர்கள் தலைமை தாங்கினார். தமிழ்நாடு போக்குவரத்துத் துறை ஆணையர் திரு. எஸ்.டி. காசிராஜன், இ.ஆ.ப., சென்னைப் பல்கலைக் கழகத் தமிழ்மொழித் துறைத் தலைவர் பேராசிரியர் டாக்டர் சி. பாலசுப்பிரமணியம், முத்தமிழ்க் காவலர் கி.ஆ.பெ. விசுவநாதம் ஆகியோர்களின் கருத்துரையுடன் காலை நிகழ்ச்சி முடிவு பெற்றது.

மாலை நிகழ்ச்சி

மாலை நிகழ்ச்சி தேனிசை செல்லப்பா குழுவினரின் 'குறளின் குரல்' என்ற வில்லுப்பாட்டுடன் ஆரம்பமாகியது. குறட்பாக்களை வில்லிசையில் அமைத்துப் பாடிய முறை அனைவரையும் கவர்ந்தது.

திருக்குறள் நெறிபரப்பு மைய இயக்குநர் திருக்குறளார் திரு வீ. முனிசாமி திருக்குறள் அறிஞர்கள் மற்றும் ஆர்வலர்களை அவையோருக்கு அறிமுகம் செய்து வைத்து உரையாற்றினார்.

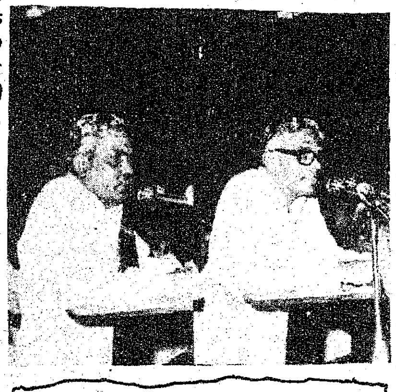

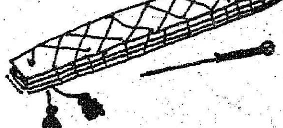

பின்னர் மாண்புமிகு கல்வி அமைச்சர் திரு செ. அரங்கநாயகம் அவர்கள் மற்றும் மாண்புமிகு செய்தி - அறநிலையத் துறை அமைச்சர் திரு இராம. வீரப்பன் அவர்கள் திருக்குறள் நெறிப் பரப்பு மையத்தின் சீரிய பணிகளைப் பாராட்டி வாழ்த்துரை வழங்கினர்.

அடுத்து தவத்திரு குன்றக்குடி அடிகளார் மற்றும் தமிழ் வளர்ச்சி பண்பாட்டுத் துறைச் செயலாளர் டாக்டர் ஒளவை நடராசன் ஆகியோர் திருக்குறளின் அருமை பெருமைகளையும், அதனைப் பரப்பும் வழி முறைகளையும் எடுத்தியம்பினார்கள்.

விழாவில்-திருவாளர்கள் தவத்திரு குன்றக்குடி அடிகளார், முத்தமிழ்க் காவலர் திரு கி. ஆ. பெ. விசுவநாதம், திருக்குறளார் திரு வீ. முனிசாமி, டாக்டர் ஒளவை நடராசன், பேராசிரியர் அ. கி. பரந்தாமனார், கவிஞர் சுரதா, திரு வலம்புரிஜான் எம்.பி., திரு ஜெகத்ரட்சகன் எம்.பி., மயிலம் ப. வச்சிரவேலு, புலவர் இளங் கண்ணனார், புலவர் நாராயண சாமி, பேராசிரியர் பா. வளன் அரசு, மற்றும் மாண்புமிகு அமைச்சர் பெருமக்கள் மற்றும் பலவகையிலும் திருக்குறளுக்குத் தொண்டாற்றும் அறிஞர் பெருமக்களுக்குப் பொன்னாடைகள், பதக்கங்கள், சான்றிதழ்கள் வழங்கி மாண்புமிகு நிதியமைச்சர் டாக்டர் நாவலர் இரா. நெடுஞ்செழியன் அவர்கள் விழா நிறைவுப் பேருரையாற்றினார்.

மாண்புமிகு நிதியமைச்சர் டாக்டர் நாவலர் அவர்களுக்குத் திருக்குறள் நெறிபரப்பு மைய இயக்குநர் திருக்குறளார் திரு வீ. முனிசாமி பதக்கம் அணிவித்து, பொன்னாடை போர்த்தி சான்றிதழ் வழங்கி கெளரவித்தார்.

மாநாட்டில் திருக்குறள் ஓவியக் கண்காட்சி பொதுமக்கள் பார்வைக்கு அமைக்கப்பட்டிருந்தது. புலவர் இளஞ்செழியன் நன்றியுரையாற்றினார்.

ஆயிரக்கணக்கானோர் மாநாட்டில் கலந்து கொண்டு நிகழ்ச்சிகளைக் கண்டுகளித்துச் சென்றனர். தமிழ்நாடு அரசு திருக்குறள் நெறி பரப்பு மையத்தின் சார்பாக வள்ளுவர் கோட்டத்தில் நடத்தப் பட்ட இம்மாநாடு வரலாற்றில் பொன்னெழுத்துக்களால்பொறிக்கப்பட வேண்டியதொன்றாகும்.

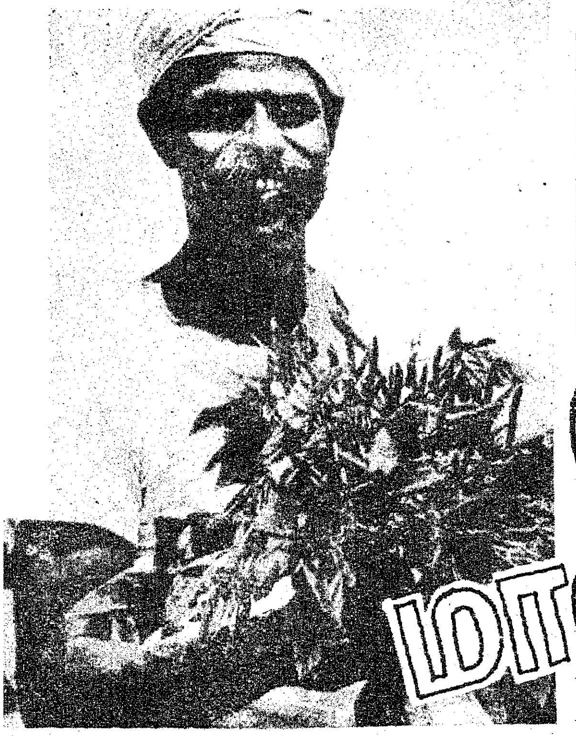

பெரியார் மாவட்டத்தில்

புதிய 20 அம்சத் திட்டத்தின் 2வது அம்சம் கீழ்க்கண்டவாறு குறிப்பிடப்படுகிறது:

''பயறுவகை உற்பத்தியைப் பெருக்க சிறப்பான முயற்சிகள் மேற்கொள்ளப்பட வேண்டும். அதில் தன்னிறைவு அடைய வேண்டும்.''

பெரியார் மாவட்ட வேளாண்மைத் துறை இந்த அம்சத்தைச் சிறப்பாகச் செயல்படுத்த 1984-85ஆம் ஆண்டில் பல திட்டங்களைத் தீட்டி அதை நிறைவேற்றுவதில் தீவிர கவனத்தைச் செலுத்தி வெற்றி கண்டுள்ளது. இதில் பல சாதனைகளையும் புரிந்துள்ளது. பயறுவகை உற்பத்தி இலக்காக 19,200 மெட்ரிக் டன்களை அரசு நிர்ணயம் செய்திருந்த போதிலும், 24,000 மெட்ரிக் டன்கள் உற்பத்தி செய்யப்பட்டுள்ளது. சாகுபடி பரப்பளவும் 62,305 எக்டேராக உயர்ந்துள்ளது.

பயறுவகைச் சாகுபடி பரப்பளவை அதிகரிக்கவும், உற்பத்தியைப் பெருக்கவும் பல திட்டங்கள் இம்மாவட்டத்தில் தீவிர கவனத்துடன் செயலாக்கப்பட்டன.

*தரமான விதைகள் விநியோகம் செய்தல்.

*விதையுடன் நுண்ணுயிர் கலந்து விதைக்கும் முறையை ஊக்கப்படுத்துதல்.

*பூக்கும் பருவத்தில் டி.ஏ.பி. உரம் தெளித்து மகசூலைப் பெருக்கும் வழி முறையை எடுத்துரைத்தல் மற்றும் செயல்விளக்கம் செய்து காண்பித்தல்.

*தழைச்சத்து மற்றும் மணிச்சத்தை அடியுரமாக இடுவதற்கு எடுத்துரைத்தல்.

*தகுந்த பயிர் எண்ணிக்கையைப் பராமரிக்க அறிவுரை வழங்குதல்.

*தக்க நேரத்தில் பயிர்ப் பாதுகாப்பு முறைகளைக் கையாளப் பரிந்துரைத்தல் மற்றும் அதற்கான மானிய உதவி அளித்தல்.

*தனிப் பயிராக மட்டுமின்றிப் பயறு வகைகளை வயல் வரப்புப் பயிராக, ஊடு பயிராக, கலப்புப் பயிராகப் பயிரிடச் சிபாரிசு செய்தல்.

*பயறுவகை விதைச் சேமிப்பில் தனிக் கவனம் செலுத்துதல்.

—இத்திட்டங்கள் மைய அரசு மற்றும் மாநில அரசின் மானிய உதவியுடன் நிறைவேற்றப்பட்டுள்ளன. மானிய வசதியுடன் செயல் விளக்கப் பண்ணைகள் அமைக்கப்பட்டு விவசாயிகளுக்குப் பயறு சாகுபடி பற்றி எடுத்துரைக்கப்பட்டது. நுண்ணுயிர்ப் பொட்டலங்கள், பயிர்ப் பாதுகாப்பு மருந்துகள், பயிர்ப் பாதுகாப்புக் கருவிகள், மினிகிட் விதைகள் ஆகியன மானிய விலையில் விவசாயிகளுக்குவழங்கப்பட்டது. பயறு சாகுபடி பற்றிய சிறப்புப் பயிற்சி வகுப்புகளும் வட்டார அளவில் நடத்தப்பட்டன.

1984-85ஆம் ஆண்டில் பயறு வகைகளின் கீழ் அடையப்பட்ட சாதனைகளில் சில வருமாறு:

88.2 டன் பயறுவகை விதைகள் அரசு வேளாண் கிடங்குகள் மூலம் விநியோகம் செய்யப்பட்டுள்ளது. 359.6 எக்டேர் பரப்பளவில் விதைப் பண்ணைகள் அமைக்கப்பட்டது. 87.8 டன் பயறு வகை விதைகள் கொள்முதல் செய்யப்பட்டுள்ளது. 20571 நுண்ணுயிர்ப் பொட்டலங்கள் விவசாயிகளுக்கு வழங்கப்பட்டுள்ளன. இதில் 50 சத மானிய விலையில் 9997 பொட்டலங்கள் வழங்கப்பட்டன. பயறு மகசூலைப் பெருக்கிக் காட்ட சுமார் 100 எக்டேரில் டை-அமோனியம் பாஸ்பேட் தெளிக்கப்பட்டது.

ஆதார விதைகளை உற்பத்தி செய்த விவசாயிகளுக்குக் குவிண்டால் ஒன்றுக்கு விதை உற்பத்தி மானியமாக ரூ. 150 -வீதம் மொத்தம் 108 குவிண்டாலுக்கும் சான்றிதழ் விதை உற்பத்தி மானியமாகக் குவிண்டால் ஒன்றுக்கு ரூ.200 வீதம் 401 குவிண்டாலுக்கும் ஊக்குவிப்பு மானியத் தொகை வங்கப்பட்டுள்ளது. பயறுவகைப் பயிர்களுக்குப் பயிர் பாதுகாப்பு செய்வதை ஊக்குவிக்க சுமார் 210.2 எக்டேர் பரப்

பளவுக்கு 50 சத மானிய விலையில் பயிர்ப் பாதுகாப்பு மருந்துகள் வழங்கப்பட்டன.

பயிர்ப்பாதுகாப்புக் கருவிகள் 93 விவசாயிகளுக்கு 50 சத மானிய விலையில் கருவிகள் வழங்கப்பட்டுள்ளன. மருந்து தெளிக்க ஆகும் செலவுப் பளுவைக் குறைக்க எக்டேர் ஒன்றுக்கு ரூ. 15 வீதம் மொத்தம் 450 எக்டேருக்கு மருந்து தெளிப்பு மானியம் வழங்கப்பட்டது. ஆய்வு செய்து தேர்ந்தெடுக்கப்பட்ட புதிய ரகவித்துக்களைப் பிரபலப்படுத்த 3600 மினிகிட் விதைப் பொட்டலங்கள் விவசாயிகளுக்கு இலவசமாக வழங்கப்பட்டன.

கோடையில் பயறுவகைச் சாகுபடி செய்வதை ஊக்குவிக்க 56.6 எக்டேர் பரப்பளவில் புதிய தொழில் நுட்பங்கள் பற்றிய செயல் விளக்கங்கள் செய்து காண்பிக்கப்பட்டன. சான்றிதழ் விதைகளை உற்பத்தி செய்து தரும் விவசாயிகளுக்குக் குவிண்டால் ஒன்றுக்கு மானியமாக ரூ. 100 வீதம் சுமார் 309 குவிண்டால் விதை உற்பத்திக்கு மானியத் தொகை தரப்பட்டுள்ளது.

மேலும் பயறுவகை பயிர்களுக்கு நீர்பாய்ச்சும் விவசாயிகளை ஊக்குவித்துப் பயறு மகசூலைப் பெருக்கிக் காட்ட எக்டேருக்கு ரூ. 100 வீதம் 275 எக்டேருக்கு மானியம் வழங்கப்பட்டுள்ளது.

சேமிப்புக் கிடங்கில் இருக்கும் பயறுவகை விதைகளைப் பூச்சி நோய்களினின்று பாதுகாக்க சுமார் ரூ. 6800 வரை செலவிடப்பட்டு தரமான விதைக்ள் விவசாயிகளுக்கு வழங்கப்பட்டது. பயறுவகைகளின் சாகுபடிப் பரப்பை அதிகரிக்கவும் குறைந்த காலத்தில் குறைந்த செலவில் வருமானத்தை விவசாயிகள் பெற வேண்டியும் வரப்புப் பயிராகக் கலப்புப் பயிராக மற்றும் ஊடு பயிராகப் பயிரிடும் முறைகள் பரிந்துரைக்கப்பட்டது.

நெல் வயல் பரப்புகளில் பயறு வகைகளைப் பயிரிட்டதில் 1055 எக்டேரும் இறவை நிலக்கடலையில் ஊடுபயிராகப் பயிரிட்டதால் 11124 எக்டேரும், மானாவாரி நிலக்கடலையில் பயிரிட்டதில் 4197 எக்டேரும், வாழை மற்றும் மஞ்சளில் ஊடுபயிராகப் பயிரிட்டதில் 1191 எக்டேரிலும், தானிய வகைகளில் கலப்புப் பயிராகத் தட்டைப்பயறு வகைகளைப் பயிரிட்டதில் 4702 எக்டேரும், இறவைப் பருத்தியில் பயறுவகைகளைப் பயிரிட்டதில் 1176 எக்டேரும் கொண்டு வரப்பட்டுள்ளது.

கிராமப்புறங்களில் கிடைக்கும் மாட்டுச் சாணம் மற்றும் விவசாயக் கழிவுப் பொருளை உபயோகித்து கரிமவாயு தயாரிக்கப்படுகிறது. இம்மாதிரி தயாரிக்கப்பட்ட கரிமவாயுவைப் பெரியார் மாவட்டத்திலும் வெற்றிகரமாக வீட்டு உபயோகத்திற்கும் விவசாயத் துறைகளுக்கும், தொழில் துறை ஆகியவற்றிற்கும் உபயோகப்படுத்தப்பட்டு வருகிறது.

பெரியார் மாவட்டத்தில் கரிமவாயுவை அதிக அளவில் உற்பத்தி செய்து சுமார் 125க்கும் மேற்பட்ட ஆயில் இஞ்சினை இயக்கி மின்னிசை செக்கு, விசைத்தறி மாவுமில், கரும்புபிழியும் இயந்திரம், தட்டைவெட்டும் கருவி, விவசாய பம்புசெட்டுகளுக்கும் உபயோகப்படுத்தப்பட்டு வருகின்றது.

சாண எரிவாயு:

கரிமவாயுவை வெற்றிகரமாக வெவ்வேறு தொழில் துறைக்கும் விவசாயத்துறைக்கும் உபயோகப்படுத்திப் பலரும் பயன் அடைந்துள்ளார்கள்.

கடந்த மூன்றாண்டுகளில் சாண எரிவாயுத் திட்டத்தில் பெரியார் மாவட்டத்தின் சாதனைகள்:

	குறியீடு	சாதனை
1982-83	500	654
1983-84	800	1336
1984-85	2000	2740

சாலை அமைப்பு

கொங்கர்பாளையம் முதல் குண்டேரிப்பள்ளம் நீர்த்தேக்கம் வரை சாலை அமைத்தல்: இச்சாலை கோபி வட்டம் தூக்கநாய்க்கன்பாளையம் ஒன்றியத்தில் அமைந்துள்ளதாகும். இச்சாலையின் நீளம் 5.8 கி.மீ. இச்சாலையின் முடிவில் குண்டேரிப்பள்ளம் நீர்த்தேக்கத்துடன் முடிவடைவதுடன் அவ்விடத்தில் பூமிதான இயக்கத்தில் வழங்கப்பட்ட பூமிகளிடையே ஏற்பட்ட வினோபா கிராமம் உள்ளது. இச்சாலை முன்பு வண்டித் தடமாகவும், வண்டிகள் செல்ல இயலாத நிலையிலும் இருந்தது. தற்பொழுது போதுமான அளவு அகலப்படுத்தி போக்குவரத்திற்கு ஏற்ற சாலையாக அமைவதற்குரிய பணிகள் முற்றிலும் முடி

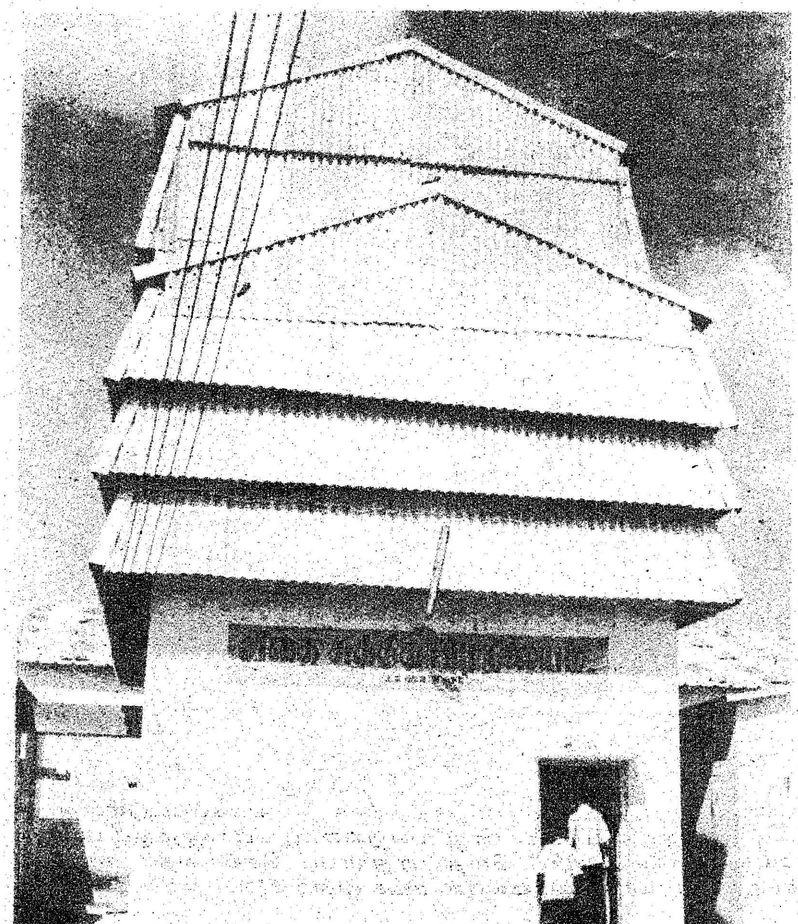

யும் தறுவாயில் உள்ளது. மேலும் இச்சாலையை மேம்படுத்துவதனால் 6 கிராமங்களைச் சார்ந்த மொத்தம் 1700 மலை வாழ் மக்கள் பயன் பெறுவார்கள். மேலும் இச்சாலை குண்டேரிப்பள்ளம் நீர்த்தேக்கத்திற்குச் செல்வதற்கு வசதியாக அமைந்துள்ளது.

நம்பியூர் கொளப்பலூர் சாலை கி.மீ. 8-0 13-0 வரை சாலை அமைத்தல்:

இச்சாலை கோபி ஊராட்சி ஒன்றியத்தைச் சார்ந்தது. மேற்கண்ட சாலையை இத் திட்டத்தின் கீழ் மேம்படுத்து முன்பு மண் சாலையாகவும், கப்பி சாலை சரியானதாகவும் இல்லாததால், பஸ் போக்குவரத்திற்கு ஏற்றதாக இல்லாமலிருந்தது. தற்பொழுது ஊ.நி.வே. திட்டத்தின் கீழ் எடுத்து மேம்படுத்தி வருவதால் பஸ் போக்குவரத்திற்கு ஏற்ற சாலையாக அமைகிறது. மேலும் 3 கிராமங்களைச் சேர்ந்த சுமார் 3693 மக்கள் பயனடைகிறார்கள்.

வெள்ளித்திருப்பூர் -தொட்டிக்கிணறு சாலை மேம்பாடு செய்தல்: இச்சாலை அம்மாப்பேட்டை ஊராட்சி ஒன்றியத்தைச் சார்ந்த சாலையாகும். இச்சாலை மிகவும் முக்கியமான இணைப்புச் சாலையாகும். இச்சாலை அகலம் குறைவாக வண்டி செல்ல முடியாமல் இருந்தது. இச்சாலை பெரியார் மாவட்டத்தையும் சேலம் மாவட்டத்தையும் இணைக்கும் இணைப்புச் சாலையாகும். இச்சாலை ஊரக நிலமற்றோர் வேலை வாய்ப்புத் திட்டத்தில் ரூ. 9 இலட்சம் மதிப்பீட்டில் மேம்பாடு செய்ய எடுத்துக் கொள்ளப்பட்டது. தற்போது சாலை அமைக்கும் வேலை (15.00 மீட்டர் அகலம்) முடிந்துள்ளது. இந்நிலையிலேயே சேலம் மாவட்டா கொளத்தூரிலிருந்து பெரியார் மாவட்டம் அந்தியூர் பவானிக்குப் போக்குவரத்து அதிகரித்துள்ளது. இச்சாலை விவசாய வளர்ச்சிக்கு மிகவும் உபயோகமான சாலையாகும். கரும்புச் சாகுபடி அதிகமாகப் பயிராகும் பகுதியாகும். இச்சாலையால் லம்பாடி மக்கள் சுமார் 3000 பேர் பெரிதும் பயன் பெறுவார்கள். இச்சாலையால் மொத்தத்தில் சுமார் 7000 மக்கள் பயன்பெறுவார்கள்.

இத்திட்டத்தின் கீழ் 452 மெட்ரிக் டன் நிலக்கடலை விதைகளும் 7 மெட்ரிக் டன் எள் விதைகளும், 15 மெட்ரிக் டன் சூரியகாந்தி விதைகளும் மற்றும் ஒரு மெட்ரிக் டன் ஆமணக்கு விதைகளும் விநியோகம் செய்யப்பட்டுள்ளது.

மக்கள் சேவையில் அண்ணா போக்குவரத்துக் கழகம்

1. மலைவாழ் மக்கள் நலன் கருதி கொல்லி மலை. வெள்ளி மலை, சேர்வராயன் மலைக்கு பேருந்து செலுத்துவது அண்ணா போக்குவரத்துக் கழகம்.

2. நலிவுற்ற பிரிவினர்க்கும், போக்குவரத்து வசதியே இல்லா தருக்கிராம மக்களுக்கும் உதவிடும் வகையில் பேருந்துகளை இயக்குவது அண்ணா போக்குவரத்துக்கழகம்.

3. காலம் தவறாமல், தக்க பாதுகாப்போடு பயணிகள் நம்பிக்கையுடன் பயணம் செய்ய, பயணிகளிடம் கனிவோடு பழகி, சேவை செய்து வருவது அண்ணா போக்குவரத்துக் கழகம்.

4. சேலம், தருமபுரி மாவட்டங்களில் உள்ள எல்லா சுற்றுலா தலங்களுக்கும் பேருந்துகள் இயக்கி சுற்றுலா வளர்ச்சிக்கு சிறப்பு பணியாற்றுவது அண்ணா போக்குவரத்துக் கழகம்.

5. விற்க, வாங்க, வியாபாரம் செய்ய சந்தைப்பேருந்துகளை இயக்குவது அண்ணா போக்குவரத்துக் கழகம்.

6. பயணிகள் நலனைப்பேணி அவர் தம் நல்லெண்ணத்தைப் பெறுவது அண்ணா போக்குவரத்துக்கழகம்.

நிர்வாக இயக்குநர்.

ADVT

படமும் செய்தியும்

மாண்புமிகு புதுவை மாநில முதல்வர் திரு. ஃபரூக் மரைக்காயர், மாண்புமிகு செய்தி அறநிலையத் துறை அமைச்சர் திரு. இராம. வீரப்பன் சந்திப்பு (8.8.85) தலைமைச் செயலகத்தில் நடைபெற்றது. புதுவை எதிர்க்கட்சித் தலைவர் திரு. லோகநாதன் உடனிருந்தார்.

மாண்புமிகு கர்நாடக மாநில முதல்வர் திரு. இராமகிருஷ்ண ஹெக்டே அவர்களும், அவர்தம் துணைவியாரும் அண்மையில் தமிழகம் வந்திருந்தபோது - விருதுநகரில் உள்ள காமராஜர் நினைவில்லத்திற்குச் சென்று பார்வையிட்டனர். மாவட்ட ஆட்சித் தலைவர் திரு. எல்.என். விஜயராகவன் இ.ஆ.ப., உடன் உள்ளார்.

இராமநாதபுரம் மாவட்டத்தில் உள்ள கோரைக்குட்டம் கிராமத்தில் ரு 60 ஆயிரம் மதிப்பீட்டில் கட்டப்பட்ட சத்துணவுக் கூடத்தை மாண்புமிகு வணிக வரித்துறை அமைச்சர் திரு. டி. வீராச்சாமி திறந்து வைத்தார். மாண்புமிகு மறுவாழ்வுத்துறை அமைச்சர் திரு. டி. இராமசாமி, வீட்டுவசதி வாரியத் தலைவர் திரு. திருப்பூர் மணிமாறன் ஆகியோரும் விழாவில் பங்கேற்றனர்.

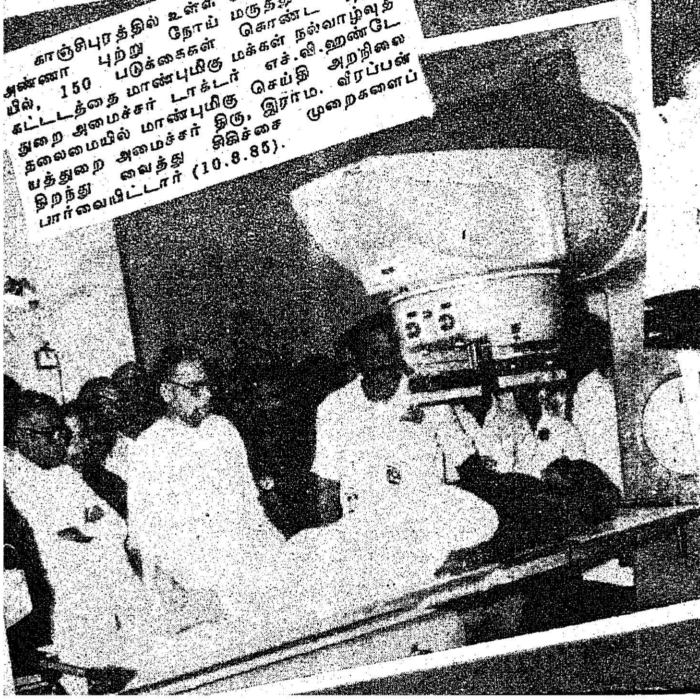

காஞ்சிபுரத்தில் உள்ள அரசினர் அறிஞர் அண்ணா புற்று நோய் மருத்துவ மனையில், 150 படுக்கைகள் கொண்ட புதுக் கட்டடத்தை மாண்புமிகு மக்கள் நல்வாழ்வுத் துறை அமைச்சர் டாக்டர் எச்.வி.ஹண்டே தலைமையில் மாண்புமிகு செய்தி அறநிலையத்துறை அமைச்சர் திரு. இராம. வீரப்பன் திறந்து வைத்து சிகிச்சை முறைகளைப் பார்வையிட்டார் (10.8.85).

டாக்டர் பதீதுதின் முகமது தலைமையில் தமிழகம் வந்த இலங்கை முஸ்லீம் தலைவர்கள் மாண்புமிகு தொழில்துறை அமைச்சர் திரு கே. ராஜாராமைச் சந்தித்தார்கள் (6.8.85).

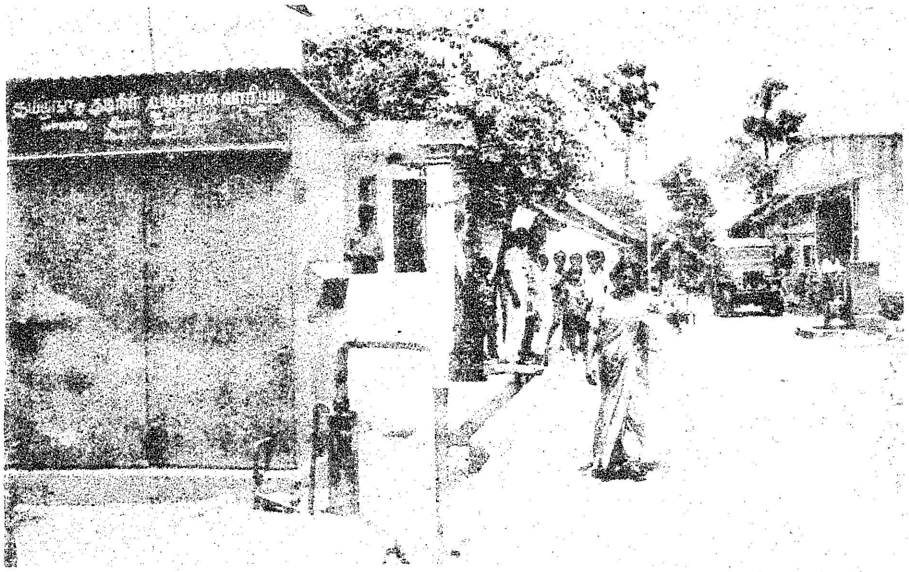

வட ஆர்க்காடு மாவட்டத்தில்

சுயவேலை வாய்ப்புத் திட்டம் வட ஆர்க்காடு மாவட்டத் தொழில் மையத்தில் வெற்றிகரமாகச் செயல்படுகிறது. இத்திட்டத்தின் கீழ் பள்ளி இறுதி வகுப்பில் தேறிய 18 முதல் 35 வயதுக்குட்பட்டு, வேலையற்ற இளைஞர்களுக்குச் சுய வேலை வாய்ப்பு அளிக்க ரூ. 25,000 வரை கடனுதவிக்கான விண்ணப்பங்கள் ஏற்கப்படுகிறது. இக்கடன் தொகையில் 25 சதம் மானியமாக வழங்கப்படுகிறது. இக்கடன் தொகையானது குறைந்த வட்டியாகிய 10 சதவீதத்தில் வழங்கப்படுகிறது. மூன்று முதல் ஏழாண்டுகளில் திரும்ப வசூலிக்கப்படுகிறது.

இத்திட்டத்தை அமல்படுத்தும் பொருட்டு, தமிழ்நாட்டிலேயே முதல் முறையாக இம்மாவட்டத் தொழில் மையம், 26-9-1983 அன்று தனது முதற் கூட்டத்தைக் கூட்டி எடுக்கப்பட வேண்டிய நடவடிக்கைகளைப் பற்றி, விவாதித்து, ஆரம்பத்தில் 1,000 பேர்களுக்கு ரூ. 2 கோடி என்று இருந்த குறியீட்டை 1,750 பேர்களுக்கு ரூ. 2,97,50,000 என மாற்றி உத்தரவிடப்பட்டது. ஆனால் 31-3-1983 டாஸ்க் போர்ஸ், 4,322 பேர்களைத் தேர்ந்தெடுத்து, ரூ. 7.57 கோடிக்குப் பல்வேறு வங்கிகளுக்கு அனுப்பப்பட்டது. 1984-85ஆம் ஆண்டில் 3,813 பேர்களைத் தேர்ந்தெடுத்து ரூ. 8.98 கோடிக்கு வங்கிகளுக்குப் பரிந்துரை செய்யப்பட்டது.

இம்மாவட்டத்தில் உள்ள ஜவ்வாது மற்றும் ஏலகிரி மலைப் பகுதிகளில 1984-85-ஆம் ஆண்டு 107 விவசாயிகளுக்கு ரூ. 4 இலட்சம் மதிப்பீட்டில் 110 ஏக்கர் அளவில் மல்பரி விரிவாக்கப் பணிகள் நடைபெற்றன. இத்திட்டத்தின்கீழ் இதுவரை 500 விவசாயிகள் பயன்பெற்று வருகின்றனர். 1984-85 ஆம் ஆண்டில் ஒரு இலட்சம் பட்டு முட்டைகள் வளர்க்கப்பட்டு, உயர் இனமான வெள்ளை இனப் பட்டுக் கூடுகள் உற்பத்தி செய்யப்பட்டன. இதன் மூலம் 40,000 கிலோ பட்டுக்கூடுகள் ரூ. 25.00 இலட்சம் மதிப்பிற்கு உற்பத்தி செய்து, பின்தங்கிய இம்மலைப்பகுதிகளின் முன்னேற்றத்திற்கு மிகவும் உதவி புரிநதுள்ளது.

பட்டுச்செடி பயிர் செய்யும் இப்பகுதி மக்களுக்கு உதவி புரிய அமிர்தி மற்றும் புதூர் நாடு மலைப்பகுதியில் ரூ. 22.50 இலட்சம் மதிப்பீட்டில் இரண்டு இளம்புழுவளர்ப்புப்பண்ணைகள் புதியதாகத் தொடங்கப்பட்டு, பணிகள் நடந்து வருகின்றன. 1985-86-ஆம் ஆண்டில் 100 விவசாயிகளுக்கு ரூ. 5 இலட்சம் மதிப்பீட்டில் மல்பரி விரிவாக்கப் பணிகளும், ரூ. 14 இலட்சம் மதிப்பீட்டில் காவலூரில் ஒரு இளம்புழு வளர்ப்பு நிலையம தொடங்கப்பட உள்ளது.

இம்மாவட்டத்தில் 11 ஊராட்சி ஒனறியங்களில் வயது வந்தோர் கல்வித் திட்டமும், 3 ஊராட்சி ஒன்றியங்களில் கிராமிய செயல்முறை எழுத்தறிவுத் திட்டமும் செயல்பட்டு வருகின்றன. தனியார் தொண்டு நிறுவனங்களும் இப்பணியில் தங்களை ஈடுபடுத்திக் கொண்டுள்ளன. வயது வந்தோர் கல்வித் திட்டத்தின் லம் இந்த ஆண்டில் பயன டந்தோர் 51,313 ஆகும். 20 அம்ச திட்டத்தின் கீழ் அரசு ர்ணயித்த குறியீடுகளுக்கு மேல் கற்போர்கள் இவ்வாண்டு மையங்களில் சேர்க்கப்பட்டுள்ளனர்.

மைய அரசு நிதி உதவியுடன், மேலும் ஒரு கிராமிய செயல்முறை எழுத்தறிவுத் திட்டம் திருவண்ணாமலையைத்தலைமையிடமாகக் கொண்டு செயல்படத் தொடங்கியுள்ளது. இதன்மூலம் 9000-க்கு மேற்பட்ட கற்போர்கள் திருவண்ணாமலை, தண்டராம்பட்டு, புதுப்பாளையம் ஆகிய ஒன்றியங்களில் பயனடையும்வாய்ப்பு ஏற்பட்டுள்ளது. இப்புதிய திட்டத்திற்கான ஊக்குநர்களின் பயிற்சி திருவண்ணாமலையில் நடைபெற்றது. இத்திட்டத்தின் மூலம் 1985-86ஆம் ஆண்டில் சுமார் 60,000 கற்போர்கள் பயனடையும் வாய்ப்புள்ளது.

ஆரம்பச் சுகாதார நிலையங்கள் :

கூடுதல் ஆரம்பச் சுகாதார நிலையம் :—திருப்பத்தூர் வட்டம் புதுப்பேட்டை என்னும் இடத்தில் ஓர் கூடுதல் ஆரம்பச் சுகாதார நிலையம்

31-3-82 அன்று திறந்து வைக்கப்பட்டது.

துணைச் சுகாதார நிலையங்கள் 1984-85ஆம்ஆண்டில், தமிழ்நாடு ஒருங்கிணைந்த ஊட்டச் சத்துத் திட்டத்தின் கீழ் 131 துணைச்சுகாதார நிலையங்கள் கட்ட தேர்ந்து எடுக்கப்பட்டு கட்டடங்கள் தற்போது கட்டப்பட்டு வருகின்றன.

மேலும் 153 பல நோக்கு சுகாதாரப் பணியாளர்கள் நியமனம் செய்யப்பட்டு, கிராமபுறப் பகுதியில் சுகாதாரப் பணிகள் அவர்களால் செவ்வனே செய்யப்பட்டு வருகின்றன.

கீழ்நாத்தூர் ஏரிப்பகுதியில் 23,00 எக்டேரில் 2.5.2மீ இடைவெளியில் 46,000 கருவேலன் செடிகள் நடவு செய்யப்பட்டுள்ளது. இதற்கான செலவு ரூபாய் 21,084.70,

திருவண்ணாமலை கோட்டத்தைச் சார்ந்த துரிஞ்சாபுரம் சரகத்தில் உள்ள எறையூர் மலை மத்திய நாற்றங்களில் 15,000 தொட்டிகளில் (30 30 25செ.மீ.) புளியஞ் செடிகள் அனுப்பப்பட்டுள்ளன. பழைய சாலை ஓரத் தோட்டங்களில் பயன்படுத்த பராமரிக்கப்பட்டு வருகிறது.

பலவகைத் தொட்டிச்செடிகள் 30 30 25செமீ. அளவு தொட்டிகளில் நாவல் மற்றும் புங்கன் செடிகள் எறையூர் மலை மத்திய நாற்றங்களின் தொட்டிச்செடிகள் பூமியில் புதைக்கப்பட்டு நீர் பாய்ச்சிப் பாதுகாக்கப்பட்டு, பழைய சாலை ஓரத் தோட்டங்களில் பயன்படுத்தப் பராமரிக்கப்பட்டு வருகிறது.

திரு சாமிப்பிள்ளை தன்னுடைய பட்டா நிலத்தில் 1982ஆம் ஆண்டு 1.5 எக்டரில் 3500 தைல நாற்றுகளை 2 2மீ. இடைவெளியில் நடவு செய்துள்ளார். இவருக்குச் சமூக நலவனத்துறையின் மூலம் நாற்றுக்கள் வழங்கப்பட்டுள்ளன.

திரு சரவணன் தன்னுடைய 5.00 எக்டர் பரப்புள்ள பட்டா நிலத்தில் 1982-ஆம் ஆண்டு 10,500 தைல நாற்றுகளை 2 2 மீ. இடைவெளியில் நடவு செய்துள்ளார். இந்த நாற்றுகள் வனத்துறை சமூக நலக்காடுகள் திட்டத்தின் கீழ் வழங்கப்பட்டுள்ளது.

திரு பரசுராமன் தன்னுடைய பட்டா நிலத்தில் 1982-ஆம் ஆண்டு 10,500 தைல நாற்றுகள் 2 2மீ இடைவெளியில் நடவு செய்துள்ளார். வனத்துறையின் சமூக நலக்காடுகள் திட்டத்தின் மூலம் நாற்றுகள் வழங்கப்பட்டுள்ளது.

மின் இணைப்புகள்:

தமிழக மின் வாரியம் வட ஆர்க்காடு மாவட்டத்தில் சுமார் 1.7 இலட்சம் இணைப்புகள் வழங்கியுள்ளது.

விவசாயத்திற்கான மின் இணைப்புகள் வழங்குவதில் கடந்த 1984-85ஆம் ஆண்டில் அவ்வாண்டு இலக்கான 1129 மின் இணைப்புகளுக்கு எதிராக 9960 இறைப்பான்களுக்கு, இம்மாவட்டத்தில் மின் இணைப்புகள் வழங்கப்பட்டுள்ளன.

1982-83ஆம் ஆண்டில் ஆதிதிராவிடர்களுக்கு வழங்கப்பட்ட வீட்டு மனைப்பட்டா இடங்களில் 988 நபர்கள் வீடு கட்டிக்கொள்ள தலா ரூ.6,000மானியம் அங்கீகரிக்கப்பட்டது. இத்திட்டத்தில் 20 சதுர அடிக்குக் குறையாமல் ஓட்டு வீடு பயனடைவோர் தாமே கட்டிக்கொள்ள வேண்டும். பயனடைவோர் வீட்டை 10 ஆண்டுகள் தாமே பயன்படுத்துவதாகவும், விற்கவோ வேறு விதமாகப் பராதீனம் செய்யவோ மாட்டோமென்று அரசுக்கு அடைமானப் பத்திரம் எழுதிப் பதிவு செய்து தரவண்டும். இதற்கு முத்திரைக் காகிதம், பதிவுக்கட்டணத்தினின்று தவிர்ப்பு அளிக்கப்பட்டுள்ளது.

வீடுகள் கட்டும் பணி முன்னேறறத்திற்கேற்ப 5 தவணைகளில் மானியம் பயனடைவோரின் வங்கிச் சேமிப்புக் கணக்கிற்கு ஈடு செய்யப்படுகிறது. இதுவரை 889 வீடுகள் முடிககபபட்டன. ரூ. 46.54 இலட்சம் மானிய

மாக வழங்கப்பட்டுள்ளது. இத்திட்டத்தில் நடைமுறை ஆண்டிற்கு 2607 வீடுகள ரூ. 156.42 இலட்சம் செலவில் அங்கிகரிக்கப்பட்டு பணிகள் நடைபெற்று வருகின்றன.

கிராம வீட்டுவசதி திட்டத்தின் கீழ் சமுதாயத்தில் பொருளாதாரத்தில் பின் தங்கிய வகுப்பினருக்கு புதிய வீடுகள் கட்ட ரூ. 6,000 திட்ட மதிப்பீட்டில் ஆதிதிராவிட அங்கத்தினர்களுக்கு ரூ. 3,500 கடனாகவும் ரூ. 1,000 மானியமாகவும், ஆதி திராவிடரல்லாதவருக்கு ரூ. 4,500 கடனாகவும் வழங்கப்பட்டு வருகிறது. மீதித்தொகை ரூ. 1,500 சம்பந்தப்பட்ட அங்கத்தினரே உடல் உழைப்பாலோ அல்லது கட்டடப் பொருளாக்வோ வழங்க வேண்டும். மேற்கூறிய கடனை 10 முதல் 15 ஆண்டுகளில் திரும்பச் செலுத்த வேண்டும்.

1-4-84 முதல் 31-3-85 வரை காலத்திற்கு 2,654 வீடுகள் கட்டப்பட்டன. வீட்டுவசதி மற்றும் நகர்ப்புற வளர்ச்சிக் கழகத்திடமிருந்து 86.72 இலட்சம் நிதி வசதி பெறப்பட்டது.

இம்மாவட்டத்தில் 10,000 நபர்களுக்கு வீட்டுமனைப் பட்டாக்கள் வழங்க அரசு இலக்கு நிர்ணயம் செய்தது. இவ்வாண்டில் இத்திட்டத்தின் கீழ் 15,922 வீட்டுமனைப் பட்டாக்கள் வழங்கப்பட்டன. அரசு நிர்ணயித்த இலக்கான 10,000-க்கும் அதிகமாக அதாவது 5,922 பட்டாக்கள் வழங்கப்பட்டன என்பது பெருமைக்குரிய செய்தியாகும்.

குடிநீர்ப் பிரச்சனையுள்ள எல்லாக் கிராமங்களுக்கும் பாதுகாக்கப்பட்ட நிரந்தரக் குடிநீர் வழங்கும் திட்டம்தான், இருபது அம்ச திட்டத்தின் எட்டாவது அம்சமாகும். வடார்க்காடு மாவட்டத்தில் மேற்படி 20 அம்சத் திட்டத்தைத் தமிழ்நாடு குடிநீர் வடிகால் வாரியம் வட ஆர்க்காடு வட்டத்தின் கீழ் உள்ள மூன்று கிராமியக் கோட்டங்கள் செயல்படுத்தி வருகின்றன. அக்கோட்டங்கள் வேலூர், திருவண்ணாமலை மற்றும் செய்யாறு முதலிய தலைப்பிடங்களில் இயங்கி வருகின்றன.

1984-85ஆம் நிதியாண்டில் இம்மாவட்டத்திலுள்ள குடிநீர்ப் பிரச்சனையுள்ள கிராமங்கள் முப்பது மட்டும் இலக்காக நிர்ணயிக்கப்பட்டது. அந்த 30 கிராமங்களில் முப்பத்தாறு குடியிருபப்ப்பகுதிகள் அடங்கும். அவைகள் அனைத்தும் பயன் பெறும் வண்ணம் ரூ. 50,13,700 மதிப்பீடு தயார் செய்து திட்டங்கள் செயலாக்கப்பட்டு அத்தனையும் செவ்வனே முடிக்கப்பட்டன.

மலைவாழ் மக்களுக்குக் கால் நடைகளை மானிய விலையில் வழங்கும் திட்டம் ஒரு தொடரும் திட்டமாகும். இத்திட்டம் மலைவாழ் மக்களிடையே பெரும் வரவேற்பைப் பெற்றுள்ளது.

1984-85ஆம் ஆண்டில் 96 அலகுகள் கறவை மாடுகளும், 117 அலகுகள் ஆடுகளும், 85 இணை உழவு மாடுகளும் விநியோகிக்கப்பட்டன. இவ்வாண்டும் 50 சதவிகிதம் மானியத் தொகையுடன் இவை வழங்கப்பட்டுள்ளது.

இத்திட்டத்தின்கீழ் பயனடையும் மலைவாழ் மக்களுக்குக்கடன் வழங்கும் ஒரே வங்கி வேலூர் மையக் கூட்டுறவு வங்கியே ஆகும். மலைப்பகுதிகளில் உள்ள ஜமுனா மருதூர் மற்றும் புதூர் நாடு பலநோக்குக் கூட்டுறவுச் சங்கம் மூலமாக இவ்வங்கி கடன் வழங்குகிறது. பலநோக்குக் கூட்டுறவுச் சங்கம் இத்திட்டத்தை அமல்படுத்துவதிலும், மலைவாழ் மக்களின் வாழ்க்கைத் தரத்தையும் பொருளாதார நிலையையும் மேம்படுத்துவதிலும் முக்கிய பங்கு வகித்து வருகிறது.

இம்மாவட்டத்தில் விவசாயத்தில் முன்னேற்றம் அடைய ஆதி திராவிடர் மற்றும் பழங்குடியினருக்கு உழவு மாடுகள் வழங்கும் திட்டம் அமல்படுத்தப்பட்டு வருகிறது.

இத்திட்டத்தின் கீழ் உழவு மாடுகள் வாங்க 1/3 பாகம் மானியமாகவும் 2/3 பாகம் தேசியமயமாக்கப்பட்ட வங்கிகளின் மூலம் கடனாகவும் வழங்கப்பட்டுள்ளது.

1984-85-ஆம் நிதியாண்டிற்கு இம்மாவட்டத்திற்கு ஒதுக்கீடு ரூ. 53,400. அனைத்தும் செலவிடப்பட்டு விட்டது. இத்திட்டத்தின் கீழ் 89 ஏழை எளிய ஆதி திராவிடர் மற்றும் பழங்குடியினர்கள் பயனடைந்துள்ளனர்.

இம்மாவட்டத்தில் விவசாயம் முன்னேற்றம் அடைய நீர்ப்பாசன கிணறுகள் வெட்ட, மானியத் தொகை வழங்கப்பட்டு வருகிறது. இத்திட்டத்தின் கீழ் கிணறு வெட்ட மதிப்பீட்டுத் தொகையில் 1/3 பாகம் மானியமாகவும் 2/3 பாகம் நிலவள வங்கிகள் மூலம் கடனாகவும் வழங்கப்பட்டு வருகிறது.

1984-85ஆம் ஆண்டிற்கு வடார்க்காடு மாவட்டத்தில் இத்திட்டத்தின் கீழ் ஒதுக்கீடு ரூ. 70,300 செலவு செய்யப்பட்டு விட்டது. இத்திட்டத்தின் கீழ் 28 ஏழை எளிய ஆதி திராவிடர் மற்றும் பழங்குடியினர் பயனடைந்துள்ளனர்.

அரசுக்குச் சொந்தமான புறம்போக்கு நிலங்களையும் புறம்போக்கு நிலம் இல்லாத இடங்களில் பட்டா நிலங்களையும் கையகம் செய்து ஏழை எளிய வீடு அற்ற ஆதி திராவிடர்களுக்கு நபர் ஒருவருக்கு 0.03 செண்டு வீதம் வீட்டுமனைப் பட்டாக்கள் வழங்கப்பட்டு வருகின்றன.

ஆசிரியரும் வெளியிடுபவரும் : தமிழ்நாடு அரசு செய்தி மக்கள் தொடர்பு இயக்குநர், சென்னை.
அரசினர் தோட்டம் தமிழரசு அச்சகத்தில் அச்சிடப்பட்டது.
முகவரி : தமிழரசு அலுவலகம், அரசினர் தோட்டம், சென்னை-600 002.

கோ-ஆப்டெக்ஸ் கைத்தறி சேலை
ஆயிரம் மலர்கள் பூத்து குலுங்
அழகோவிய சேலைகள்...
கண்ணைக் கவரும் கைத்தறித் துணிகள்
வண்ண வண்ண பட்டுச் சேலைகள் ஆடவர்
மகளிர் அனைவரும் விரும்பும் அருமை
புதுமை இழையும் ஆடைகள் ஆயிரம்
வகைகள்...அழகார்ந்த ரகங்கள்
அனைத்தும் உண்டு!
கோ-ஆப்டெக்ஸ்
கைத்தறி
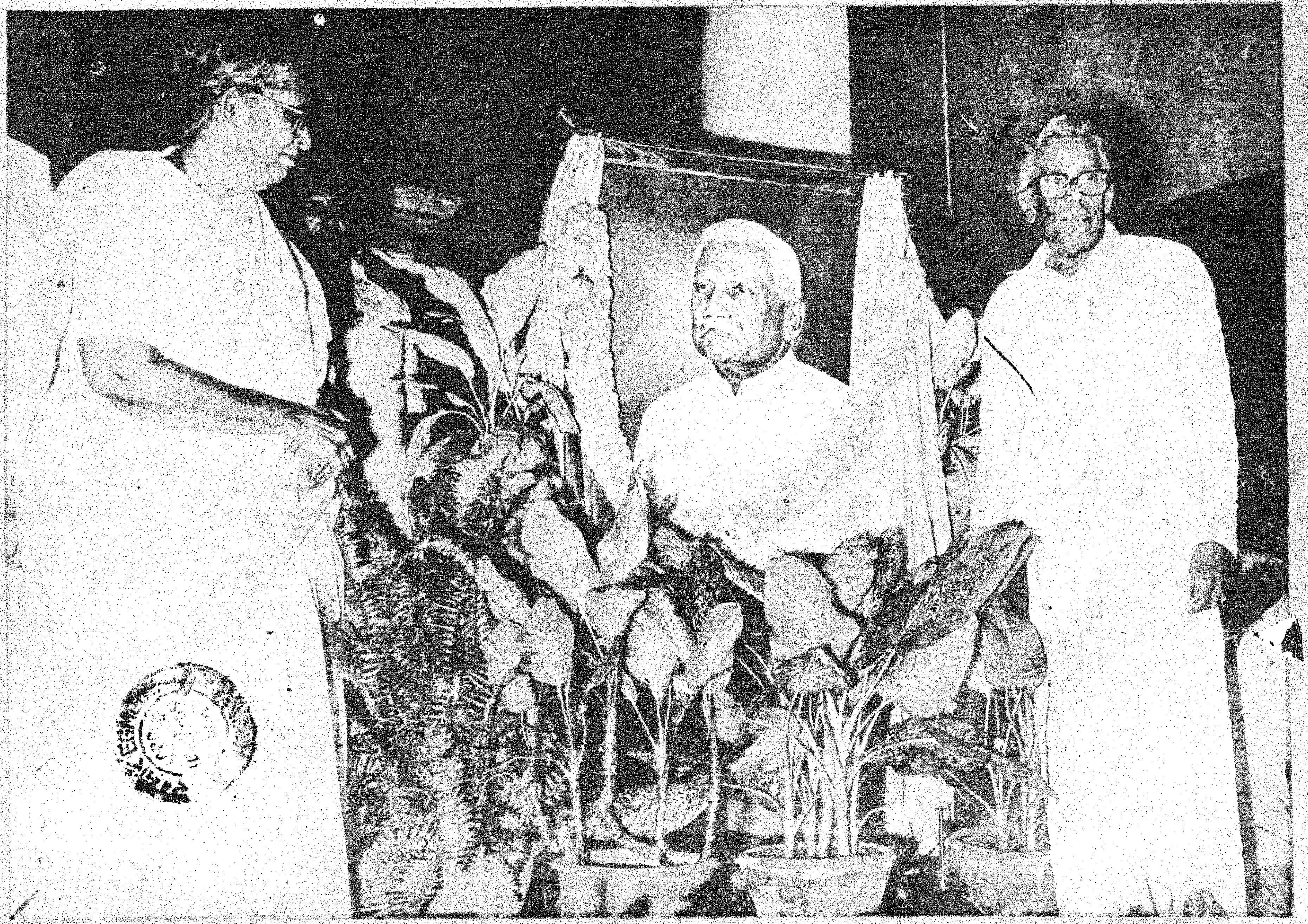
பதிவு எண். M. 8676